

## 健保醫療資訊雲端查詢系統2.0

### 目 次

壹、	修訂紀錄表 .....	3
貳、	作業目的及功能 .....	6
	一、 作業目的 .....	6
	二、 作業功能 .....	6
	三、 作業環境 .....	8
參、	操作說明 .....	9
	一、 登入方式 .....	9
	二、 健保雲端系統 2.0 介面操作說明 .....	12
	三、 頁籤畫面配置及共同功能說明 .....	22
	四、 摘要 .....	29
	五、 摘要—B、C 型肝炎專區 .....	32
	六、 摘要—特殊給付限制 .....	35
	七、 西醫用藥—用藥紀錄 .....	39
	八、 西醫用藥—特定管制用藥(關懷名單) .....	45
	九、 西醫用藥—特定凝血因子用藥 .....	47
	十、 西醫用藥—門診藥品餘藥日數 .....	48
	十一、 中醫醫療—用藥紀錄 .....	50
	十二、 中醫醫療—針傷治療 .....	52
	十三、 中醫醫療—特定疾病門診加強照護 .....	53
	十四、 牙科處置紀錄—牙科處置紀錄項目 .....	55
	十五、 過敏紀錄—過敏紀錄 .....	58
	十六、 檢查與檢驗—檢查檢驗結果 .....	63
	十七、 檢查與檢驗—影像及病理查詢 .....	68
	十八、 檢查與檢驗—成人預防保健 .....	73
	十九、 檢查與檢驗—癌症篩檢結果 .....	76
	二十、 檢查與檢驗—檢查檢驗紀錄 .....	79
	二十一、 手術紀錄—手術紀錄項目 .....	80
	二十二、 出院病摘—出院病歷摘要 .....	81

---

二十三、 復健醫療—復健醫療紀錄.....	83
二十四、 特材紀錄—特材紀錄.....	84
肆、 網頁程式回傳值：網頁元素(Element)說明.....	85
伍、 問答集.....	86
附件一、健保醫療資訊雲端查詢系統 2.0 醫事人員查詢權限表.....	96
附件二、「摘要\病人資訊」頁籤試辦計畫/方案名稱.....	98

## 壹、修訂紀錄表

版本	日期	修改摘要
version 1.0	112/01/10	首發(試營運版)
version 1.1	113/04/17	正式上線服務
version 1.2	113/10/24	<ul style="list-style-type: none"> <li>● 新增「醫師於醫事人員卡遺失或換發期間以健保卡進行短期替代認證機制」(113/10/25 上線)</li> <li>● 增列實體健保卡及虛擬健保卡個別 URL</li> <li>● 補充各項頁籤之本頁注意事項供使用者參考</li> <li>● 整併問答集於本手冊後半部</li> </ul>
version 1.3	113/11/08	延長「檢查與檢驗\影像及病理」頁籤影像資料提供區間
version 1.4	113/11/28	擴增「摘要\特殊給付限制」頁籤收錄醫令項目
version 1.5	113/12/23	調整「附件、健保醫療資訊雲端查詢系統 2.0 醫事人員查詢權限表」：助產所助產人員可查詢「子宮頸癌」篩檢結果
version 1.6	114/01/16	<ul style="list-style-type: none"> <li>● 新增「新增過敏紀錄」及「刪除過敏紀錄」功能</li> <li>● 「過敏紀錄」頁籤增列 IC 卡 2.0 過敏資料</li> </ul>
version 1.7	114/05/09	<ul style="list-style-type: none"> <li>● 檢驗報告異常值以紅色呈現(114/4/14 上線)</li> <li>● 頁籤欄位顏色間隔同天資料以相同底色呈現(114/4/14 上線)</li> <li>● 調整預設字體大小(114/4/14 上線)</li> <li>● 單一入口網輸入 PIN 碼：「使用健保讀卡機且已驗證成功者免輸入」提示文字調整以紅色呈現</li> <li>● 新增「切換響應式網頁」功能</li> <li>● 新增院所客製化全院性各頁籤預設欄位功能</li> <li>● 首頁預設為「西醫用藥-用藥紀錄」頁籤</li> <li>● 擷取「摘要」資訊呈現於各頁籤上方</li> </ul>
version 1.8	114/06/12	<ul style="list-style-type: none"> <li>● 「西醫用藥\特定管制用藥」頁籤呈現「資料查詢成功」字樣</li> <li>● 「中醫醫療\用藥紀錄」新增用藥與就醫統計圖表</li> </ul>
version 1.9	114/07/01	<ul style="list-style-type: none"> <li>● 更正「西醫用藥」之「特定管制用藥」呈現資料區間文字說明(p5、43)</li> </ul>

版本	日期	修改摘要
		<ul style="list-style-type: none"> <li>● 單一入口網頁關閉 1.0 相關功能按鈕</li> <li>● 「檢查與檢驗\檢查檢驗結果」新增「腎絲球過濾率(新)(eGFR-CKD-EPI)」檢驗值(健保署計算)</li> </ul>
version 1.10	114/07/28	<ul style="list-style-type: none"> <li>● 調整單一入口畫面，區隔醫師／藥師與其他醫事人員之驗證流程</li> <li>● 新增「摘要\特殊給付限制」頁籤收錄醫令項目，並更新給付規定資料參考路徑</li> </ul>
version 1.11	114/08/12	<ul style="list-style-type: none"> <li>● 增修「摘要\病人資訊」頁籤試辦計畫/方案收案情形提示項目</li> <li>● 「西醫用藥\用藥紀錄」藥品代碼欄位增加「特殊領藥註記」中文說明</li> </ul>
version 1.12	114/09/19	<ul style="list-style-type: none"> <li>● 「摘要\特殊給付限制」頁籤及「特材紀錄」頁籤增修「診療部位」中文名稱</li> <li>● 「檢查與檢驗\檢查檢驗結果」頁籤「篩選器」之「特殊檢查檢驗分類項目」新增「DM/血脂檢查」、「慢性腎臟病檢查」、「腫瘤標記檢查」選項</li> <li>● 「摘要\B、C型肝炎專區」頁籤「成人健檢-B/C型肝炎檢查」之最近一次結果調整檢查日期及院所名稱顯示方式</li> <li>● 「檢查與檢驗\成人預防保健」頁籤「一般檢查」之最近一次檢驗值及「B/C型肝炎檢查」之最近一次結果，調整檢查日期及院所名稱顯示方式</li> <li>● 「摘要\病人資訊」及「西醫用藥\特定管制用藥」頁籤增加(關懷名單)之文字說明</li> </ul>
version 1.13	114/11/05	<ul style="list-style-type: none"> <li>● 「檢查與檢驗\影像及病理」頁籤新增「EEC影像連結」欄位</li> </ul>
version 1.14	114/11/18	<ul style="list-style-type: none"> <li>● 「檢查與檢驗\成人預防保健」頁籤新增「尿酸檢查」結果</li> <li>● 「檢查與檢驗\四癌篩檢結果」頁籤名稱調整為「癌症篩檢結果」並新增「肺癌篩檢」結果</li> <li>● 「檢查與檢驗\檢查檢驗結果」頁籤新增「圖形化查詢」功能</li> </ul>
version 1.15	114/12/31	新增「摘要\特殊給付限制」頁籤收錄醫令項目

版本	日期	修改摘要
version 1.16	115/01/21	<ul style="list-style-type: none"> <li>● 系統上方功能列「切換行動版、CDC 預防接種、醫事人員溝通平台、登入」等相關功能按鈕調整位置，並取消原有凍結頁籤上方資訊功能</li> <li>● 原「預設頁籤設定」擴增字體大小及預設頁面設定功能，並更名為「預設頁面設定」</li> <li>● 各頁籤新增飄浮鍵功能</li> </ul>
version 1.17	115/02/04	<ul style="list-style-type: none"> <li>● 新增「肆、網頁程式回傳值：網頁元素 (Element)說明</li> <li>● 調整「檢查與檢驗\檢查檢驗結果」頁籤「腎絲球過濾率(新)(eGFR-CKD-EPI)」檢驗值(健保署計算)年齡排除條件為小於等於 17 歲及檢驗值呈現至小數點第 2 位</li> </ul>
version 1.18	115/02/23	<ul style="list-style-type: none"> <li>● 調整「檢查與檢驗\檢查檢驗結果」頁籤「腎絲球過濾率(新)(eGFR-CKD-EPI)」檢驗值(健保署計算)說明文字</li> <li>● 調整「摘要\病人資訊」頁籤試辦計畫/方案名稱</li> <li>● 新增附件二、「摘要\病人資訊」頁籤試辦計畫/方案名稱</li> </ul>

## 貳、作業目的及功能

### 一、作業目的

提供健保特約醫事服務機構醫事人員執行醫療業務時，可透過健保資訊服務系統(VPN)即時查詢病人近期之就醫資訊，讓醫事人員瞭解病人近期就醫情形，避免重複處方，並提升病人就醫安全及品質。

### 二、作業功能

頁籤	呈現資料區間	
摘要	病人資訊	
	B、C型肝炎專區	自104年起最近1次B、C型肝炎相關就醫紀錄
	特殊給付限制	依各收錄項目之限制實施年月
西醫用藥	用藥紀錄	最近6個月就醫資料 (5個月申報資料+最近1~2個月健保卡就醫資料)
	特定管制用藥(關懷名單)	最近12個月就醫資料 (11個月申報資料+最近1~2個月健保卡就醫資料)
	特定凝血因子用藥	最近24個月就醫資料 (23個月申報資料+最近1~2個月健保卡就醫資料)
	門診藥品餘藥日數	最近3個月就醫資料
中醫醫療	用藥紀錄	最近12個月就醫資料 (11個月申報資料+最近1~2個月健保卡就醫資料)
	針傷治療	最近12個月就醫資料 (11個月申報資料+最近1~2個月健保卡就醫資料)
	特定疾病門診加強照護	最近12個月就醫資料 (11個月申報資料+最近1~2個月健保卡就醫資料+門診特定疾病加強照護計畫收案資料)

頁籤		呈現資料區間
牙科處置紀錄	牙科處置紀錄項目	最近 24 個月就醫資料 (23 個月申報資料+最近 1~2 個月健保卡就醫資料)
過敏紀錄	過敏紀錄	病人所有過敏紀錄
檢查與檢驗	檢查檢驗結果	最近 12 個月就醫資料 (檢驗(查)結果上傳資料) 新增「腎絲球過濾率(新)(eGFR-CKD-EPI)」檢驗值(健保署計算)
	影像及病理	最近 12 個月報告資料+12 個月內影像資料 (檢驗(查)結果及醫療影像上傳資料)
	成人預防保健	最近 2 次成人預防保健檢查結果資料
	癌症篩檢結果	自 105 年起最近 3 次篩檢結果
	檢查檢驗紀錄	最近 12 個月就醫資料 (11 個月申報資料+最近 1~2 個月健保卡就醫資料)
手術紀錄	手術紀錄項目	最近 12 個月就醫資料 (11 個月申報資料+最近 1~2 個月健保卡就醫資料)
出院病摘	出院病歷摘要	最近 12 個月就醫資料 (12 個月申報資料)
復健醫療	復健醫療紀錄	最近 12 個月就醫資料 (11 個月申報資料+最近 1~2 個月健保卡就醫資料)
特材紀錄	特材紀錄	1. 關節內注射劑：最近 12 個月就醫資料(11 個月申報資料+最近 1-2 個月健保卡就醫資料) 2. 受 MRI 檢查影響之特材植入物：108 年起申報資料(不含自費特材)

### 三、作業環境

為維護資通安全，使用新版健保醫療資訊雲端查詢系統須符合以下作業環境：

作業環境	限制
控制軟體版本	僅支援 5.1.5 以上版本，並確認使用前已開啟主控台。
瀏覽器	支援多元瀏覽器，如：Edge、Chrome 等，惟不支援 IE

---

## 參、操作說明

健保醫療資訊雲端查詢系統的入口方式為「讀卡登入」，說明如下：

### 一、登入方式

(一) 醫事機構可利用院內資訊系統(HIS)或直接連結「健保醫療資訊雲端查詢系統」URL(<https://medcloud2.nhi.gov.tw/imu/imue1000/>)，連結此 URL 即進入入口網頁，依病人所持健保卡類型點選「健保雲端系統 2.0(實體健保卡)」或「健保雲端系統 2.0(虛擬健保卡)」按鈕後，開始讀取醫師卡(醫事人員卡)及 SAM 卡，確定該醫事人員為該院專、兼任醫事人員(藥師為專任或聯合診所藥師)後，即讀取健保 IC 卡資料進行查詢。

(二) 使用者：醫師／藥師／其他醫事人員(醫事人員卡)。

(三) 條件：

1. 醫事機構需為健保特約醫事服務機構。
2. 醫師必須為該醫事機構的專、兼任醫師。
3. 藥師必須為專任藥師或聯合診所藥師。
4. 非醫師、藥師之醫事人員必須為該醫事機構的專、兼任醫事人員。

(四) 畫面：

1. 連結 URL 後開啟「健保醫療資訊雲端查詢系統入口網頁」。



2. 依醫事人員所持醫事人員卡類型選擇「醫師／藥師」或「其他醫事人員」。若選「其他醫事人員」請於畫面上輸入醫事人員卡PIN碼。



3. 依病人所持健保卡類型點選「健保雲端系統 2.0(實體健保卡)」或「健保雲端系統 2.0(虛擬健保卡)」按鈕。
4. 如欲直接連結至「健保雲端系統 2.0(實體健保卡)」或「健保雲端系統 2.0(虛擬健保卡)」網頁，請使用下列 URL：
  - (1) 實體健保卡：<https://medcloud2.nhi.gov.tw/imu/imue1000?type=icc>
  - (2) 虛擬健保卡：<https://medcloud2.nhi.gov.tw/imu/imue1000?type=vhc>
5. 為醫師診療及病人就醫安全所需，自 113 年 10 月 25 日起本署健保醫療資訊雲端查詢系統 2.0 新增「醫師於醫事人員卡無法使用期間可申

請運用醫師健保卡進行短期替代認證」之機制，醫師如因醫事人員卡遺失、換補發或因故未攜帶，可點選「健保雲端系統 2.0(醫師卡無法使用)」按鈕進入申請或使用。

6. 醫事人員非該醫事機構的專、兼任醫事人員或藥師非專任藥師或聯合診所藥師，無法使用本作業時訊息如下：

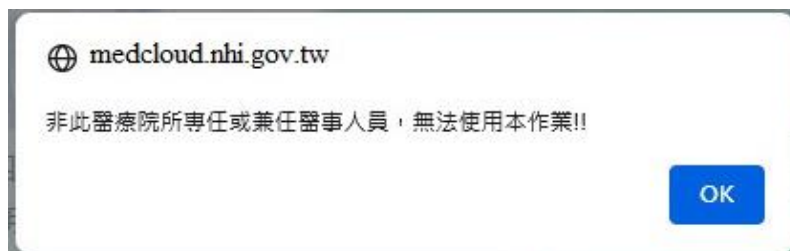

7. 其他讀卡錯誤訊息如下：



8. 系統完成讀取卡片資料後，隨即進入查詢頁面：

## 二、健保雲端系統 2.0 介面操作說明

### (一) 請換卡再按我：

使用者欲查詢下一位病人就醫資料時，請先抽換或掃描下一位病人 IC 卡片後再點選「查詢其他保險對象健保卡資料：請換卡再按我\請掃描再按我」，隨即進入下一位病人 IC 卡讀卡查詢流程並顯示畫面。

健保醫療資訊雲端查詢系統  
NHIT Medicloud System  
身分證號: 2299\*\*992 測試區 長 45/07/11 女 | 查詢其他保險對象健保卡資料: 請換卡再按我 請掃描再按我  
使用指南 | 預約費率設定 | 字體設定 特大 大 中 小 | 切換行數 | CDC 預防接種 | 警事人員溝通平台 | 登出

摘要 西醫用藥 中醫醫療 牙科處置紀錄 過敏紀錄 檢查與檢驗 手術紀錄 出院病編 復健醫療 特材紀錄

用藥紀錄 特定管制用藥(關懷名單) 特定凝血因子用藥 門診藥品餘藥日數

項次	來源	費用年月	主診斷	ATC3名稱	複方註記	成分名稱	藥品代碼	藥品名稱	ATCS名稱	就醫日期	用法用量	藥品用量	給藥日數	高齡者宜注意用藥品項
1	臺北市聯醫門診 0101090517			止痛藥 (Analgesics)		Tramadol Hcl	AC38145212	TRAMTOR INJECTION 50MG/ML (TRAMADOL HYDROCHLORIDE)	Other Opioids	114/11/30	STAT	1	7	
2	臺北市聯醫門診 0101090517		本醫性(原發性) 高血壓 I10	血脂調節劑(Lipid modifying agents)		Pitavastatin Calcium	AC58639100	ZULITOR TABLETS 4MG	Hmg Coa Reductase Inhibitors	114/11/30	QN	28	28	
3	臺北市聯醫門診 0101090517		本醫性(原發性) 高血壓 I10	血脂調節劑(Lipid modifying agents)		Pitavastatin Calcium	AC58639100	ZULITOR TABLETS 4MG	Hmg Coa Reductase Inhibitors	114/11/30	QN	28	28	
4	臺北市聯醫門診 0101090517		本醫性(原發性) 高血壓 I10	血脂調節劑(Lipid modifying agents)		Pitavastatin Calcium	AC58639100	ZULITOR TABLETS 4MG	Hmg Coa Reductase Inhibitors	114/11/30	QN	28	28	
5	臺北市聯醫門診 0101090517		本醫性(原發性) 高血壓 I10	糖尿病用藥 (Drugs used in diabetes)		Gliclazide	BB25266100	DIAMICRON MR TABLETS 60 MG	Sulfonamides, Urea Derivatives	114/11/30	QD	28	28	

### (二) 頁籤顯示說明：

- 所有頁籤項目會固定顯示於畫面上方功能列，並依據所呈現之資料內容分別歸類於第一層及第二層頁籤。



- 依登入醫事機構之機構類別及保險對象有該頁籤資料時才可點選：

(1) 若登入者之醫事機構類別無該項頁籤權限時，則反灰無法點選，

游標移至該項功能時，會顯示「機構類別無權限」。

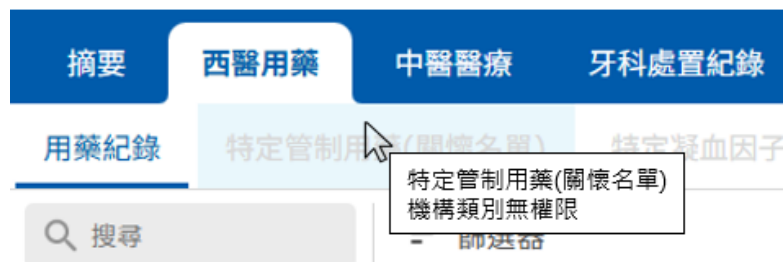

(2)若所查詢之保險對象無該項頁籤資料時，則反灰無法點選，游標移至該項功能時，會顯示「個案查無資料」。



(三) 「使用指南」功能說明：



■ 簡介

簡介本系統目的。



■ 網站導覽與說明

說明本系統服務及功能。



■ 使用小技巧

提供本系統之使用技巧。



■ 常見問題

使用者常遇到的問題及相關說明。



■ 更新歷程

提供本系統更新項目之日期及內容。



#### (四) 「預設頁面設定」功能說明：

於功能列點擊「預設頁面設定」進入畫面。



#### 設定畫面

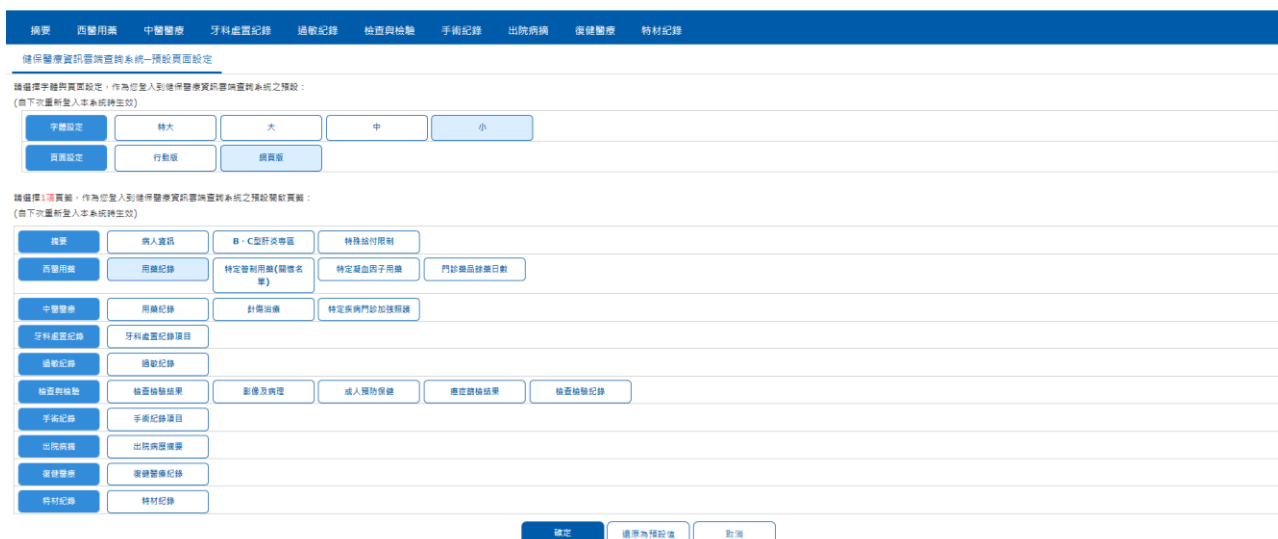

1. 點選欲設定預設字體大小(即每次登入時呈現的字體大小)。

請選擇字體與頁面設定，作為您登入到健保醫療資訊雲端查詢系統之預設：

(自下次重新登入本系統時生效)

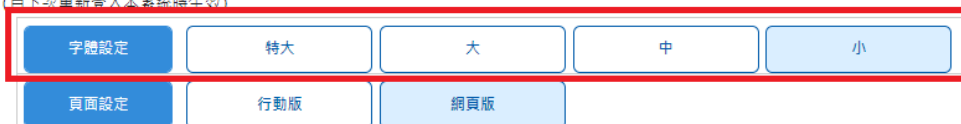

2. 點選欲設定預設頁面(即每次登入時呈現行動版\網頁版)。

請選擇字體與頁面設定，作為您登入到健保醫療資訊雲端查詢系統之預設：

(自下次重新登入本系統時生效)

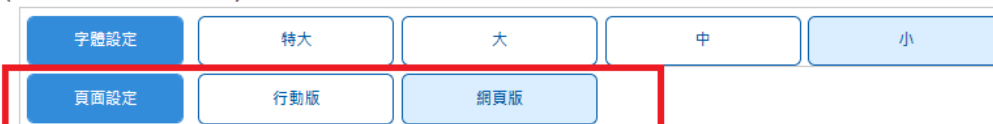

3. 點選欲設為「預設頁籤」(即每次登入時第一個呈現的頁籤)之頁籤後，點選「確定」即設定完成，會跳出以下訊息畫面。(若頁籤項目反灰，表示使用者無此頁籤使用權限，不可選取)



4. 下次登入時預設頁籤即可生效，若個案無該頁籤資料則顯示「沒有任何資料」。

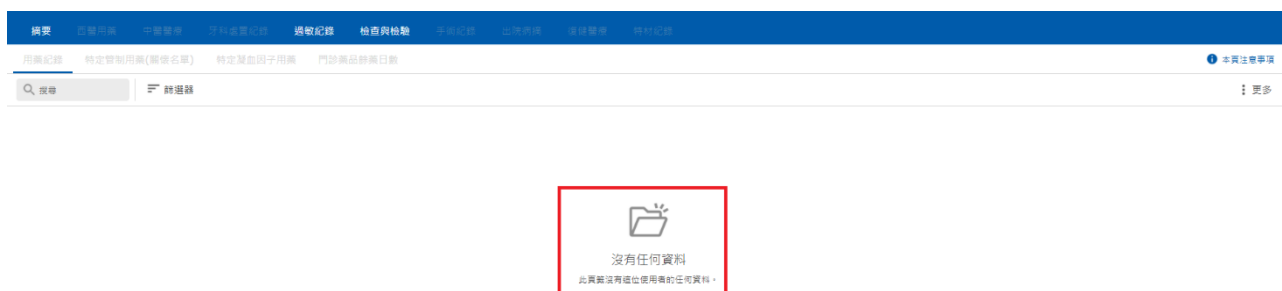

(五) 「字體設定」功能說明：

1. 使用者可依需求，自行調整網站字體大小。
2. 預設字體大小為表頭 20px、內容 18px。

電腦螢幕顯示設定：顯示器縮放與版面配置：100% (建議選項)、顯示器解析度：1920\*1080(建議選項)



(六) 切換響應式網頁



1. 點擊畫面紅框「切換行動版」，可切換響應式網頁畫面。

畫面採響應式網頁設計，調整視窗大小或畫面顯示比例(放大百分比)時，畫面配置會隨之調整。

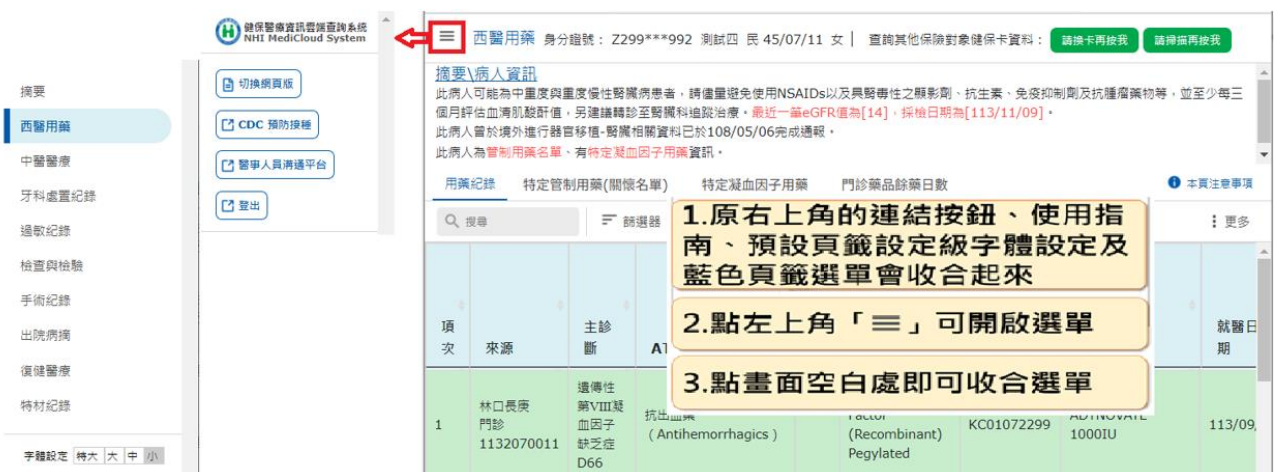

2. 點擊畫面左上角「切換網頁版」，可切回至一般網頁畫面。



### (七) CDC 預防接種



1. 點擊畫面紅框「CDC 預防接種」，可連結至衛生福利部疾病管制署之「全國性預防接種資訊管理系統」(NIIS 系統)。
2. 若顯示下圖憑證問題，請選擇「繼續瀏覽此網站」。



3. 顯示「全國性預防接種資訊管理系統」。



4. NIIS 系統相關操作說明，可至本署健保資訊網服務系統(VPN)下載專區參考「醫療院所使用『醫療院所預防接種紀錄查詢子系統』注意事項」及「醫療院所預防接種紀錄查詢子系統操作手冊」。

5. NIIS 系統或疫苗接種資料相關問題，請洽疾病管制署 NIIS-II 客服 (02-2395-6966#5123)或電郵客服信箱(niis@hyweb.com.tw)協助。

(八) 「醫事人員溝通平台」

The screenshot shows the NHI MediCloud System interface. At the top, there is a navigation bar with several buttons: 'CDC 預防接種', '醫事人員溝通平台' (highlighted with a red box), and '登出'. Below the navigation bar, there is a '摘要\病人資訊' (Summary/Patient Information) section. The main content area displays a table of medical records. The table has the following columns: 項次 (Item No.), 來源 (Source), 費用年月 (Fee Year/Month), 主診斷 (Main Diagnosis), ATC3名稱 (ATC3 Name), 複方註記 (Complex Note), 成分名稱 (Ingredient Name), 藥品代碼 (Drug Code), 藥品名稱 (Drug Name), ATC5名稱 (ATC5 Name), 就醫日期 (Visit Date), 用法用量 (Usage/Quantity), 藥品用量 (Drug Quantity), 給藥日數 (Days of Administration), and 高齡者宜注意用藥品項 (Items to Note for Elderly Patients). The first row of data shows a visit from 臺北市聯醫 門診 (Taipei City United Hospital Outpatient) with a diagnosis of 止痛藥 (Analgesics) and a medication of Tramadol Hcl.

項次	來源	費用年月	主診斷	ATC3名稱	複方註記	成分名稱	藥品代碼	藥品名稱	ATC5名稱	就醫日期	用法用量	藥品用量	給藥日數	高齡者宜注意用藥品項
1	臺北市聯醫 門診 0101090517			止痛藥 (Analgesics)		Tramadol Hcl	AC38145212	TRAMTOR INJECTION 50MG/ML (TRAMADOL HYDROCHLORIDE)	Other Opioids	114/11/30	STAT	1	7	

1. 點選「醫事人員溝通平台」即可前往「醫事人員溝通平台」。
2. 顯示「醫事人員溝通平台」。



**登入** 電腦設定

---

健保讀卡機      晶片讀卡機

健保讀卡機       晶片讀卡機

**公告事項**

- ▶ 「全民健康保險電子轉診平台」自107年12月28日起新增服務如下：[more](#)
- ▶ 「全民健康保險電子轉診平台」自107年12月19日起新增「特約醫療院所將個案轉至特約居家護理機構」服務。[more](#)
- ▶ 「全民健康保險電子轉診平台」自107年12月3日起新增電子轉診單「受理及管理」服務。[more](#)
- ▶ **[重要通知]** 為落實雙向轉診，加強醫師與醫師間轉診連繫，新增「醫事人員溝通平台-電子轉診平台」，鼓勵院所開發醫療資訊系統(HIS)未來與電子轉診平台介接推廣應用。[more](#)
- ▶ 醫事人員使用者手冊(電子轉診)[more](#)

**諮詢窗口**

※諮詢服務時間：週一至週五9:00~12:00及14:00~17:00

分區業務組:  作業類型:

### (九) 系統登出

點擊畫面紅框「登出」後，再點選彈跳視窗之「確定」後，會返回「健保醫療資訊雲端查詢系統入口網頁」。

健保醫療資訊雲端查詢系統 NHI MediCloud System  
 身分組號: Z299\*\*\*992 測試回 民 45/07/11 女 | 查詢其他保險對象健保卡資料: [請換卡再給我](#) [請轉帳再給我](#)  
 使用指南 | 預約頁面設定 | 字體設定 特大 | 大 | 中 | 小 | [切換行動版](#) | [CDC 預防接種](#) | [警事人員溝通平台](#) | [登出](#)

摘要\病人資訊  
 此病人可能為中重症與重症急性腎臟病患者，請儘量避免使用NSAIDs以及具腎毒性之類固醇、抗生素、免疫抑制劑及抗腫瘤藥物等，並至少每三個月評估血清肌酸酐值，另建議轉診至腎臟科接受治療，最近一篇eGFR值為[14]，採檢日期為[114/11/10]。  
 此病人曾於境外進行器官移植，腎臟相關資料已於108/05/06完成通報。  
 此病人為管制用藥名單(醫療名單)、有特定禁忌因子用藥資訊。

摘要 西醫用藥 中醫用藥 牙科處置紀錄 過敏紀錄 檢查與檢驗 手術紀錄 出院病歷 復健醫療 特材紀錄  
 用藥紀錄 特定管制用藥(醫療名單) 特定禁忌因子用藥 門診藥品詳盡日數 本頁3筆清單

Q 搜尋 篩選器 更多

項次	來源	費用年月	主診斷	ATC3名稱	複方註記	成分名稱	藥品代碼	藥品名稱	ATC5名稱	就醫日期	用法用量	藥品用量	給藥日數	高齡者宜注意用藥品項
1	臺北市聯醫門診 0101090517			止痛藥 (Analgesics)		Tramadol Hcl	AC38145212	TRAMTOR INJECTION 50MG/ML (TRAMADOL HYDROCHLORIDE)	Other Opioids	114/11/30	STAT	1	7	

您確定要登出?

點選確定登出後，將為您導向「健保醫療資訊雲端查詢系統入口網頁」。

[確定](#) [取消](#)

### 三、頁籤畫面配置及共同功能說明

#### (一) 頁籤畫面配置

為讓使用者使用上更加直覺友善，除增加系統名稱及病人資訊等以利辨識外，各頁籤中「共同功能」以固定的位置和方式呈現，同天資料以相同底色呈現，畫面配置說明請參考下圖及「共同功能」段：

**明確標示系統名稱**

**增加病人資訊，便於確認**

**1.搜尋**

**2.篩選器**

**3.每個欄位均可升冪降冪排序**

**4.同天資料以相同底色呈現**

**5.表格欄位設定：  
更多>表格欄位設定**

**6.本頁注意事項**

項次	來源	費用	主診斷	ATC3名稱	方註記	成分名稱	藥品代碼	藥品名稱	ATC5名稱	期	用量	藥品	藥品	量	數	品項
1	臺北市聯醫 門診 0101090517			止痛藥 (Analgesics)		Tramadol Hcl	AC38145212	TRAMTOR INJECTION 50MG/ML (TRAMADOL HYDROCHLORIDE)	Other Opioids	114/11/30	STAT	1	2	7		
2	臺北市聯醫 門診 0101090517		本態性(原發性)高血壓 I10	血脂調節劑(Lipid modifying agents)		Pitavastatin Calcium	AC58639100	ZULITOR TABLETS 4MG	Hmg Coa Reductase Inhibitors	114/11/30	QN	28			28	
3	臺北市聯醫 門診 0101090517		本態性(原發性)高血壓 I10	血脂調節劑(Lipid modifying agents)		Pitavastatin Calcium	AC58639100	ZULITOR TABLETS 4MG	Hmg Coa Reductase Inhibitors	114/11/30	QN	28			28	
4	臺北市聯醫 門診 0101090517		本態性(原發性)高血壓 I10	血脂調節劑(Lipid modifying agents)		Pitavastatin Calcium	AC58639100	ZULITOR TABLETS 4MG	Hmg Coa Reductase Inhibitors	114/11/30	QN	28			28	
5	臺北市聯醫 門診 0101090517		本態性(原發性)高血壓 I10	糖尿病用藥 ( Drugs used in diabetes)		Gliclazide	B025266100	DIAMICRON MR TABLETS 60 MG	Sulfonamides, Urea Derivatives	114/11/30	QD	28			28	



(二) 共同功能(請對應「畫面配置」段之圖片編號)

1. 「搜尋」功能說明：

於「搜尋」欄位輸入欲查找資料之關鍵字，系統會將該頁籤明細資料中包含該關鍵字之所有資料篩選出來。「搜尋」結果範例如下：



2. 「篩選器」功能說明：

(1) 點擊「篩選器」開啟篩選器視窗，選好條件後按「查詢」即可得到篩選的結果。依據每個頁籤的資料內容及收載區間，篩選器所包含的可篩選項目及內容有所差異，例如可篩選特定就醫區間、醫令或資料來源等。

(2) 部分頁籤預設呈現執行日期近六個月內的資料，如需查詢更長時間資料，請使用篩選器功能進行調整(如頁籤功能列未反灰，但進入頁籤時顯示「沒有任何資料」，表示保險對象有此頁籤資料，使用篩選器調整篩選條件後，即可顯示更長時間資料)。



(3) 如欲取消篩選，點擊篩選器旁邊「✕」符號即可。

(4) 「篩選器」及篩選結果範例如下：

如欲取消篩選，點擊篩選器旁邊「✕」符號即可

項次	來源	費用年月	ATC3名稱	複方註記	成分名稱	藥品代碼	藥品名稱	ATC3名稱	就醫日期	新增過敏資料	用法用量	藥品用量	藥品規格	給藥日數	高齡者宜注意用藥品項
1	維美司藥局 5903260805		抗腫瘤藥 (antineoplastic agents)		Cisplatin	BC27229100	KAPETRAL 500MG FILM-COATED TABLETS								
2	臺北市聯醫門診 0101090517		止痛藥 (Analgesics)		Tramadol Hcl	AC38145212	TRAMTOR INJECTION 50MG/ML (TRAMADOL HYDROCHLORIDE)	Other Opioids	114/11/30		STAT	1.1	2	7	

### 3. 「本頁注意事項」功能說明：

點擊頁籤右上角之「本頁注意事項」，彈跳視窗顯示該頁籤相關注意事項供使用者參考。「本頁注意事項」查詢結果範例如下：

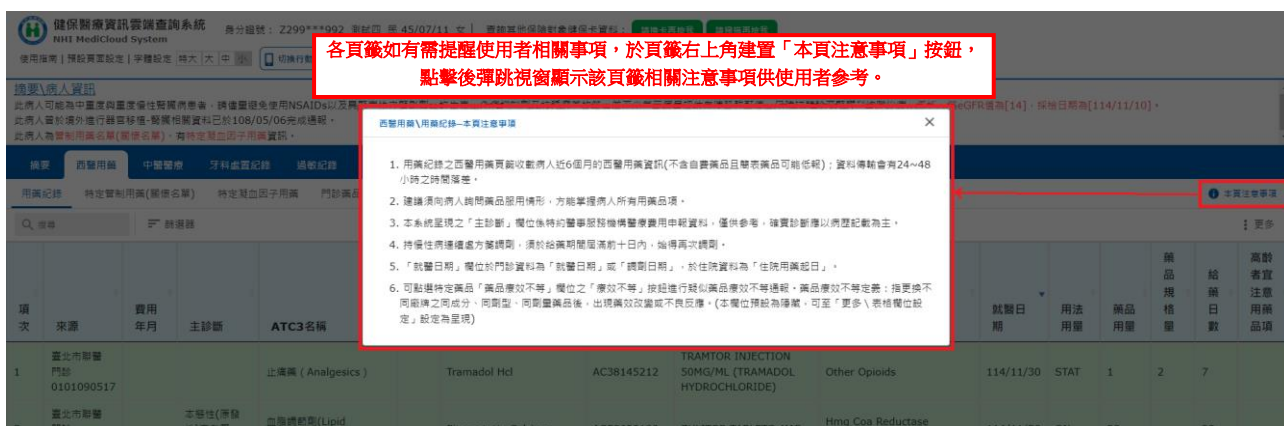

4. 「欄位排序」功能說明：

明細資料欄位標題如有「◆」符號，表示可進行欄位排序。使用者可點擊明細資料欄位標題列(表頭)的欄位名稱，即可依該欄位排序資料(▲表示由小到大；▼表示由大到小)，以利閱讀。



5. 「表格欄位設定」功能說明：

- (1) 頁籤中若包含較多欄位，使用者可點擊功能列中的「更多」展開專區選單，可在選單的第1項找到「表格欄位設定」功能。
- (2) 「表格欄位設定」功能係依個別頁籤所包含的欄位進行顯示，依前調查使用者使用習慣預設顯示欄位及順序。使用者可運用此功能，依據使用習慣及需求，設定要顯示的欄位及其排列順序。
- (3) 系統會記憶本次登入設定者之「院所+醫事人員」設定，下次登入如為同一「院所+醫事人員」，會直接顯示其設定。
- (4) 設定方式範例說明如下：  
 新增：點選左側喜好欄位後點選「新增>」加入顯示。



移除：點選右側欄位後點選「< 移除」取消該欄位顯示。



上下移：點選右側欄位後點「上移」或「下移」進行欄位排序。



還原預設值：點選「還原為預設值」可還原為系統預設值。



(5)可透過「本署健保資訊網服務系統(VPN)\健保醫療資訊雲端查詢系統 2.0\院所預設頁籤顯示欄位作業」設定全院預設顯示欄位。詳細操作說明請參閱「本署健保資訊網服務系統(VPN)\下載專區\健保醫療資訊雲端查詢系統 2.0 院所預設頁籤顯示欄位作業」。

6. 「快捷選單及收合展開」功能說明：

部分頁籤因資料呈現需要，於該頁籤左側提供「快捷選單」，使用者可點選左側選單快捷至指定項目查看內容，如選單標題反灰則表示保險對象無該項資料，無法選取。

使用者可點擊「▼」或「▲」將查詢項目收合或展開。

範例如下：





7. 「飄浮鍵(回到頂端按鈕)」功能說明：

各頁籤捲動至下方時右下角會出現「」，使用者點擊後能快速將頁面平滑捲回頂部，方便使用者瀏覽長頁面。

22	臺北市聯醫 門診 0101090517	抗血栓劑 (Antithrombotic agents)		Aspirin	BC240251G0	ASPIRIN PROTECT 100	Platelet Aggregation Inhibitors Excl. Heparin	114/11/30	QDPC	28		28
23	臺北市聯醫 門診 0101090517	抗血栓劑 (Antithrombotic agents)		Aspirin	BC240251G0	ASPIRIN PROTECT 100	Platelet Aggregation Inhibitors Excl. Heparin	114/11/30	QDPC	28		28
24	臺北市聯醫 門診 0101090517	抗血栓劑 (Antithrombotic agents)		Aspirin	BC240251G0	ASPIRIN PROTECT 100	Platelet Aggregation Inhibitors Excl. Heparin	114/11/30	QDPC	5		28
25	臺北市聯醫 門診 0101090517	抗血栓劑 (Antithrombotic agents)		Aspirin	BC240251G0	ASPIRIN PROTECT 100	Platelet Aggregation Inhibitors Excl. Heparin	114/11/30	QDPC	28		28
26	臺北市聯醫 門診 0101090517	β阻滯劑(Beta blocking agents)		Bisoprolol Fumarate	BC24039100	CONCOR 1.25	Beta Blocking Agents, Selective	114/11/30	QD	28		28
27	臺北市聯醫 門診 0101090517	β阻滯劑(Beta blocking agents)		Bisoprolol Fumarate	BC24039100	CONCOR 1.25	Beta Blocking Agents, Selective	114/11/30	QD	28		28
28	臺北市聯醫 門診 0101090517	β阻滯劑(Beta blocking agents)		Bisoprolol Fumarate	BC24039100	CONCOR 1.25	Beta Blocking Agents, Selective	114/11/30	QD	28		28
29	臺北市聯醫 門診 0101090517	作用在腎素-血管緊張素系統上的藥劑(Agents acting on the renin-angiotensin system)	Y	Valsartan ; Amlodipine Besylate (=Amlodipine)	BC25072100	Exforge film-coated tablet 5/160mg	Angiotensin II Antagonists And Calcium Channel Blockers	114/11/30	QDPC	28		28
30	臺北市聯醫 門診 0101090517	作用在腎素-血管緊張素系統上的藥劑(Agents acting on the renin-angiotensin system)	Y	Valsartan ; Amlodipine Besylate (=Amlodipine)	BC25072100	Exforge film-coated tablet 5/160mg	Angiotensin II Antagonists And Calcium Channel Blockers	114/11/30	QDPC	28		28
31	臺北市聯醫 門診 0101090517	作用在腎素-血管緊張素系統上的藥劑(Agents acting on the renin-angiotensin system)	Y	Valsartan ; Amlodipine Besylate (=Amlodipine)	BC25072100	Exforge film-coated tablet 5/160mg	Angiotensin II Antagonists And Calcium Channel Blockers	114/11/30	QDPC	28		28
32	臺北市聯醫 門診 0101090517	止痛藥 ( Analgesics )		Tramadol Hcl	AC38145212	TRAMTOR INJECTION 50MG/ML (TRAMADOL HYDROCHLORIDE)	Other Opioids	114/11/29	STAT	1	2	7

以下就各頁籤畫面進行介紹及簡要說明

## 四、摘要

(一) 可點選左側選單快捷至指定項目(詳參「快捷選單及收合展開」功能說明)。

The screenshot displays the NHI Medicloud System interface. At the top, there is a header with the system name and user information. Below the header, there are navigation tabs for various medical categories: 摘要 (Summary), 西醫用藥 (Western Medicine), 中醫藥療 (Traditional Chinese Medicine), 牙科處置紀錄 (Dental Treatment Records), 過敏紀錄 (Allergy Records), 檢查與檢驗 (Examinations and Tests), 手術紀錄 (Surgical Records), 出院病摺 (Discharge Papers), 復健醫療 (Rehabilitation), and 特材紀錄 (Specialty Materials). The main content area shows a patient's information and a detailed clinical note. The note includes several key points: the patient is a moderate to severe chronic kidney disease patient, advised to avoid NSAIDs and nephrotoxic drugs; the patient has undergone a kidney transplant abroad on 108/05/06; the patient is on a controlled drug list (關懷名單) and has specific blood factor medication; the patient has uploaded imaging data for dental treatment; and the patient has an artificial electronic ear implant. There is also a section for '轉診資料' (Referral Information) and a note about NSAIDs for kidney disease and dialysis patients.

(二) 資料內容說明

### 1. 病人資訊

依序顯示「慢性腎臟病人者藥物提示」、「境外器捐通報提示」、「試辦計畫/方案收案情形提示」、「管制用藥名單(關懷名單)、特定凝血因子用藥提示」、「影像上傳資料提示」、「人工電子耳植入體提示」等。

### 2. 轉診資料

顯示近6個月曾透過本署電子轉診平台協助病人轉診訊息；顯示病人由其他院所透過本署電子轉診平台轉診予該醫師。

#### 轉診資料

本醫師於111/10/11開立轉診單至關渡醫院，目前狀態為「已受理未回復」。

本醫師於111/10/11開立轉診單至關渡醫院，目前狀態為「已受理未回復」。

3. 慢性腎臟病及透析病人或腎功能狀態不明者開立 NSAIDs 臨床處置原則摘要表(不含局部或外部用藥)固定顯示。

慢性腎臟病及透析病人或腎功能狀態不明者開立NSAIDs臨床處置原則摘要表(不含局部或外部用藥) ▾

病人條件	開立NSAIDs建議原則	如須長期服用，請於病歷載明原因，並建議依時程檢驗血清肌酸酐值
腎功能狀態不明 (無腎功能障礙病史)	7天，並建議同時檢驗血清肌酸酐值。	
腎功能狀態不明 (有腎功能障礙病史)	宜評估腎功能狀態(檢驗血清肌酸酐值)後開立，經評估可能無腎功能障礙者，以5天為原則。	
CKD第3A期 (45≤eGFR<60)	短期(5天)	3~6個月
CKD第3B期 (1.30≤eGFR<45) (2.腎臟移植)		3個月
CKD第4期 (15≤eGFR<30)	強烈不建議使用，建議改以其他止痛或消炎藥物短期替代。如評估後仍須使用，建議以短期(3天內)且必要為原則。	3個月
CKD第5期 (eGFR<15)	應嚴格避免使用，建議改以其他止痛藥物短期替代。	1~3個月
慢性透析 (尚有殘餘腎功能) (每日尿量>500毫升)	應嚴格禁止使用NSAIDs。	3個月
慢性透析 (沒有殘餘腎功能) (每日尿量<100毫升)	可使用NSAIDs，仍須注意NSAIDs對胃腸道、心臟血管系統的影響。	

備註：

1. 參照台灣腎臟學會2020年8月8日非類固醇消炎止痛藥(Non-steroidal anti-inflammatory, NSAIDs)於慢性腎臟病病人開立規範、照護標準、施行做法及監測指標制訂，相關細部內容仍建議參考前揭開立規範。
2. NSAIDs：ATC碼前5碼為M01AA、M01AB、M01AC、M01AE、M01AG、M01AH或ATC碼7碼為M01AX01、M01AX02、M01AX07、M01AX17。

### (三) 「新增過敏紀錄」按鈕

1. 於摘要頁籤右側上方點選「新增過敏紀錄」功能，可開啟「過敏及不良反應藥物登錄」頁面進行過敏紀錄登錄。
2. 功能說明可參閱第十五項第(五)點「新增過敏紀錄」。

健保醫療資訊雲端查詢系統  
NHI MedicCloud System  
身分證號：Z299\*\*\*992 測試區 民 45/07/11 女 | 查詢其他保險對象健保卡資料：[繼續卡再放我](#) [請傳紙再放我](#)

使用指南 | 預約資訊設定 | 字體設定 | 放大 | 中 | 縮小 | [切換行動版](#) | [CDC 預防接種](#) | [醫事人員溝通平台](#) | [登出](#)

摘要 \ 病人資訊

此病人可能為中重度與高度慢性腎臟病患者，請儘量避免使用NSAIDs以及具腎毒性之類固醇、抗生素、免疫抑制劑及抗腫瘤藥物等，並至少每三個月評估血清肌酸酐值，另建議轉診至腎臟科治療，最近一篇eGFR值為[14]，採檢日期為[114/11/10]。  
此病人曾於境外進行器官移植，腎臟相關資料已於108/05/06完成通報。  
此病人為管制用藥名單(醫療名單)，有特定禁忌因子用藥資訊。

病案 西醫用藥 中醫醫療 牙科處置紀錄 過敏紀錄 檢查與檢驗 手術紀錄 出院病案 復健醫療 特材紀錄

病人資訊 B、C型肝炎專區 特殊給付限制 [新增過敏紀錄](#) [本頁注意事項](#)

病人資訊

病人資訊 ▾

此病人可能為中重度與高度慢性腎臟病患者，請儘量避免使用NSAIDs以及具腎毒性之類固醇、抗生素、免疫抑制劑及抗腫瘤藥物等，並至少每三個月評估血清肌酸酐值，另建議轉診至腎臟科治療，最近一篇eGFR值為[14]，採檢日期為[114/11/10]。  
此病人曾於境外進行器官移植，腎臟相關資料已於108/05/06完成通報。  
此病人為管制用藥名單(醫療名單)，有特定禁忌因子用藥資訊。  
此病人於檢查檢驗結果頁籤、牙科處置紀錄有影像上傳資料。  
此病人有人工電子耳植入體，執行某些手術或檢查時，可能傷害到病人或破壞人工電子耳，請參考藥品仿單或聯絡原廠，詳細資訊請至「特材紀錄頁籤」查閱。

轉診資料 ▾

查無資料

慢性腎臟病及透析病人或腎功能狀態不明者開立NSAIDs臨床處置原則摘要表(不含局部或外部用藥) ▾

### (四) 本頁注意事項

1. 摘要資訊欄位如反灰，則表示查無該病人相關資料。

2. 資料統計及傳輸會有 24-48 小時落差，建議可向病人詢問病史，方能掌握病人就醫情形。
3. 詳細資料請查閱西醫用藥、中醫醫療或檢查與檢驗等相關頁籤。

## 五、摘要—B、C 型肝炎專區

(一) 可點選左側選單快捷至指定項目(詳參「快捷選單及收合展開」功能說明)。

健保醫療資訊雲端查詢系統  
NHI MediCloud System  
身分證號: Z299\*\*\*992 測試四 民 45/07/11 女 | 查詢其他保險對象健保卡資料: [請按卡再按我](#) [請停隔再按我](#)

摘要 西醫用藥 中醫醫療 牙科處方紀錄 過敏紀錄 檢查與檢驗 手術紀錄 出院病編 復健醫療 特材紀錄

病人資訊 B、C型肝炎專區 特殊檢付限制

篩檢資格

篩檢項目	查詢結果	說明
國民健康署「成人預防保健服務資格」	符合	
國民健康署「B、C型肝炎篩檢資格」	不符合	已治療 (113/11/01)

最近1次用藥紀錄

用藥類別	來源	就醫日期	主診斷	成分名稱	藥品健保代碼	藥品名稱	給藥日數	藥品用量	用法用量	就醫序號
B肝口服抗病毒藥品	慈濟醫院 門診 1145010010	113/10/01	第二型糖尿病, 未伴有併發症 E119	TELBIVUDINE (LDT 600)	BC24662100	SEBIVO 600MG FILM-COATED TABLETS	30	30	QD	IC02

最近1次檢驗紀錄

檢驗類別	資料來源	來源	就醫日期	主診斷名稱	檢查項目	醫令代碼	醫令名稱	執行時間-起(收件日期)	執行時間-迄(檢驗報告日期)	醫令總量
------	------	----	------	-------	------	------	------	--------------	----------------	------

(二) 資料內容說明

### 1. 篩檢資格

顯示國民健康署提供成人預防保健及 B、C 型肝炎等篩檢資格資料。「查詢結果」欄位若呈現「不符合」，於「說明」欄位呈現原因。

篩檢資格

篩檢項目	查詢結果	說明
國民健康署「成人預防保健服務資格」	符合	
國民健康署「B、C型肝炎篩檢資格」	不符合	已治療

### 2. 用藥紀錄

顯示最近 1 次 B、C 型肝炎相關用藥紀錄

最近1次用藥紀錄

用藥類別	來源	就醫日期	主診斷	成分名稱	藥品健保代碼	藥品名稱	給藥日數	藥品用量	用法用量	就醫序號
B肝口服抗病毒藥品	慈濟醫院 門診 1145010010	113/10/01	第二型糖尿病, 未伴有併發症 E119	TELBIVUDINE (LDT 600)	BC24662100	SEBIVO 600MG FILM-COATED TABLETS	30	30	QD	IC02

### 3. 檢驗紀錄

顯示最近 1 次 B、C 型肝炎相關檢驗紀錄

最近1次檢驗紀錄

檢驗類別	資料來源	來源	就醫科別	就醫日期	主診斷名稱	檢查項目	醫令代碼	醫令名稱	執行時間-起(收件日期)	執行時間-迄(檢驗報告日期)	醫令總量
B肝抗原	健保	慈濟醫院門診 1145010010	消化內科	113/10/01	第二型糖尿病，未伴有併發症 E119	病毒學檢查	14032C	B型肝炎表面抗原；(HBsAg (EIA/LIA))	113/10/01	113/12/31	1
C肝抗體	健保	壽豐衛生所門診 2345060015	家醫科	113/07/17	來院接受一般醫學檢查無異常發現 Z0000	病毒學檢查	14051C	C型肝炎病毒抗體檢查；(HCV Ab( EIA/LIA))	113/07/17	113/07/17	1
B肝DNA病毒量	健保	慈濟醫院門診 1145010010	消化內科	112/09/05	慢性病毒性B型肝炎未伴有D型肝炎病毒 B181	免疫學檢查	12184C	去氧核糖核酸定量擴增試驗；(DNA quantitative amplification test)	112/09/05		1

#### 4. 檢驗結果

顯示最近 1 次 B、C 型肝炎相關檢驗結果。

最近1次檢驗結果

檢驗類別	資料來源	來源	就醫科別	報告日期	主診斷	醫令代碼	醫令名稱	檢查檢驗項目	檢查檢驗結果	參考值	檢查檢驗方法	檢體採檢方法/來源/類別	開立醫令日期	採驗/實際檢查日期
B肝抗原	健保	慈濟醫院門診 1145010010		113/09/25		14032C	B型肝炎表面抗原 (HBsAg (EIA/LIA))	HBs Ag	Reactive	[r6-1] [r6-2]	TEST	Blood	113/08/06	113/09/25
C肝抗體	健保	院綜合醫院住診 0902080013		110/01/02		14051C	C型肝炎病毒抗體檢查 (HCV Ab( EIA/LIA))	C型肝炎病毒抗體檢查	7.55	[-] [0.99]	-	核醫	109/12/31	110/01/01
B肝DNA病毒量	健保	慈濟醫院門診 1145010010		112/09/28		12184C	去氧核糖核酸定量擴增試驗 (DNA quantitative amplification test)	HBV DNA(Q)	< 10	[r6-1] [r6-2]	TEST	Blood	112/09/05	112/09/27
C肝抗體快篩	健保	壽豐衛生所門診 2345060015				FSTN-HCV	C型肝炎抗體快篩		陰性					113/07/17

#### 5. 成人健檢-B/C 型肝炎檢查

顯示國民健康署提供之成人健檢 B/C 型肝炎檢查最近 1 次檢驗結果及最近 1 次陽性結果。

成人健檢-B/C型肝炎檢查

檢查項目	最近一次結果 檢查日期，檢查院所	最近一次陽性結果
	<b>B肝：113/02/28，永泰診所</b> <b>C肝：113/02/28，永泰診所</b>	
B型肝炎表面抗原(HBsAg)	陰性	-
C型肝炎抗體(Anti-HCV)	陰性	-

#### 6. 就醫紀錄

## 就醫紀錄 ▾

就醫日期	來源	主診斷名稱
114/01/11	林口長庚 門診 1132070011	慢性病毒性C型肝炎 B182

## 7. 資料說明

顯示 B、C 型肝炎專區之備註說明。

## 資料說明 ▾

1. 本資料非醫師法及醫療法規定之病歷，實際之檢查、檢驗結果或就醫情形，應以各該醫事服務機構之病歷記載為準。
2. 檢查檢驗結果資料係健保特約醫事服務機構自 104 年 1 月 1 日起上傳最近一年之檢驗（查）結果資料，且有不可抗力或因特殊情況部分資料可能無法呈現，資料傳輸可能有 2 個月落差。
3. 成人健檢資料係特約醫事服務機構向衛生福利部國民健康署申報之資料，依規定於提供成人預防保健服務日之次月一日起六十日內，於網路將檢查結果傳輸至本署系統或登錄於本署網頁，故資料呈現有時間之落差或有特殊情況可能無法呈現。另因資料為特約醫事服務機構人工輸入，故部分資料恐有缺漏或誤植。有疑義者，請洽提供檢查之醫事服務機構或洽國民健康署(02-25220888)。
4. 對於「成人預防保健服務資格」或「B、C型肝炎篩檢資格」有疑義者，請洽國民健康署(02-25591855)。

(三) 本頁注意事項(詳參「本頁注意事項」功能說明)。

1. 本資料非醫師法及醫療法規定之病歷，實際之檢查、檢驗結果或就醫情形，應以各該醫事服務機構之病歷記載為準。
2. 檢查檢驗結果資料係健保特約醫事服務機構自 104 年 1 月 1 日起上傳最近一年之檢驗（查）結果資料，且有不可抗力或因特殊情況部分資料可能無法呈現，資料傳輸可能有 2 個月落差。
3. 成人健檢資料係特約醫事服務機構向衛生福利部國民健康署申報之資料，依規定於提供成人預防保健服務日之次月一日起六十日內，於網路將檢查結果傳輸至本署系統或登錄於本署網頁，故資料呈現有時間之落差或有特殊情況可能無法呈現。另因資料為特約醫事服務機構人工輸入，故部分資料恐有缺漏或誤植。有疑義者，請洽提供檢查之醫事服務機構或洽國民健康署(02-25220888)。
4. 對於「成人預防保健服務資格」或「B、C型肝炎篩檢資格」有疑義者，請洽國民健康署(02-25591855)。

## 六、摘要－特殊給付限制

(一) 可點選左側選單快捷至指定項目(詳參「快捷選單及收合展開」功能說明)。

健保醫療資訊雲端查詢系統  
NH1 MediCloud System  
身分證號：Z299\*\*\*992 劉賦四 民 45/07/11 女 | 查詢其他保險對象健保卡資料： [換發卡再給我](#) [請轉帳再給我](#)

使用指南 | 預約費設定 | 字體設定 | 放大 | 中 | 小 | [切換行動版](#) | [CDC 預防接種](#) | [醫事人員溝通平台](#) | [發出](#)

摘要病人資訊  
此病人可能為中重症與重症慢性腎臟病患者，請儘量避免使用NSAIDs以及具腎毒性之藥劑、抗生素、免疫抑制劑及抗腫瘤藥物等，並至少每三個月評估血清肌酸酐，另建議轉診至腎臟科追蹤治療。最近一篇eGFR值為[14]，採檢日期為[114/11/10]。  
此病人曾於海外進行器官移植-腎臟相關資料已於106/05/06完成通報。  
此病人為管制用藥名單(管制名單)，有特殊生醫血函于用藥資訊。

摘要 西醫用藥 中醫用藥 牙科處置紀錄 過敏紀錄 檢查與檢驗 手術紀錄 出院病摺 復健醫療 特材紀錄

病人資訊 B、C型肝炎專區 特殊給付限制 [本頁注意事項](#)

醫療服務

項次	就醫日期	來源	主診斷	醫令名稱	醫令代碼	資料來源
1-1	110/01/14	臺北市聯醫門診 0101090517	非典型性臉痛 G501	HLA-B 1502 基因檢測 HLA-B 1502 gene typing	12196B	申報
2-1	114/08/21	大林慈濟醫門診 1140030012	第二腰椎楔形壓迫閉鎖性骨折之初期照護 S32020A	雙能量X光骨質密度檢查 Dual-energy X-ray absorptiometry, DXA	33064B	申報
2-2	114/08/06	博田國際醫住院 1507300077	第一腰椎楔形壓迫閉鎖性骨折之初期照護 S32010A	雙能量X光骨質密度檢查 Dual-energy X-ray absorptiometry, DXA	33064B	申報

藥品

項次	就醫日期	來源	主診斷	藥品名稱	藥品代碼	給藥日數	藥品用量	資料來源
1-1	110/01/20	臺北市聯醫門診 0101090517	雙側淚腺乾燥症 H04123	索迪適眼後段植入劑 OZURDEX (DEXAMETHASONE INTRAVITREAL IMPLANT) 0.7MG	BC25360200	1	1	申報

(二) 特殊給付限制頁籤呈現病人使用健保特殊給付限制項目之就醫紀錄，包含「醫療服務」、「藥品」及「特殊材料」項目，呈現項目內容依本頁「資料說明」所附資料為準。

範例畫面如下：

### 1. 醫療服務

醫療服務

項次	就醫日期	來源	主診斷	醫令名稱	醫令代碼	資料來源
1-1	110/01/14	臺北市聯醫門診 0101090517	非典型性臉痛 G501	HLA-B 1502 基因檢測 HLA-B 1502 gene typing	12196B	申報
2-1	113/08/21	大林慈濟醫門診 1140030012	第二腰椎楔形壓迫閉鎖性骨折之初期照護 S32020A	雙能量X光骨質密度檢查 Dual-energy X-ray absorptiometry, DXA	33064B	申報
2-2	113/08/06	博田國際醫住院 1507300077	第一腰椎楔形壓迫閉鎖性骨折之初期照護 S32010A	雙能量X光骨質密度檢查 Dual-energy X-ray absorptiometry, DXA	33064B	申報

### 2. 藥品

藥品 ▾

項次	就醫日期	來源	主診斷	藥品名稱	藥品代碼	給藥日數	藥品用量	資料來源
1-1	113/08/23	臺北市聯醫門診 0101090517	未明示側性黃斑部囊腫，破洞或假性破洞 H35349	傲迪適眼後段植入劑 OZURDEX (DEXAMETHASONE INTRAVITREAL IMPLANT) 0.7MG	BC25360200	1	1	申報
1-2	110/01/20	臺北市聯醫門診 0101090517	雙側淚腺乾眼症 H04123	傲迪適眼後段植入劑 OZURDEX (DEXAMETHASONE INTRAVITREAL IMPLANT) 0.7MG	BC25360200	1	1	申報
1-3	110/01/07	臺北市聯醫門診 0101090517	黃斑部退化 H3530	傲迪適眼後段植入劑 OZURDEX (DEXAMETHASONE INTRAVITREAL IMPLANT) 0.7MG	BC25360200	1	1	申報

### 3. 特殊材料

特殊材料 ▾

項次	就醫日期	來源	主診斷	特材名稱	特材代碼	產品型號/規格	診療部位	資料來源
1-1	110/11/17	林口長庚住院 1132070011	雙側聽障 H9193	"可立耳"人工耳蝸植入物 "COCHLEAR" NUCLEUS COCHLEAR IMPLANT WITH STRAIGHT ELECTRODE	FEC01C42207C	CI422	R	申報
2-1	109/07/16	台大醫院住院 0401180014	雙側聽障 H9193	"艾德尼斯"奧創人工電子耳 "Advance Bionics" Ultra Cochlear Implant	FEC01HRUMS4V	CI-1600-04		申報
3-1	112/12/10	台大醫院門診 0401180014	雙側聽障 H9193	"艾德尼斯"奧創人工電子耳 "Advanced Bionics" HiRes Ultra Cochlear Implant	FEC01HRUSJ4V	CI-1600-05_1	R	申報

### 4. 資料說明

顯示特殊給付限制頁籤之備註說明。

資料說明 ▾

1. 本專區僅呈現此病人使用涉及特殊給付限制項目之就醫紀錄醫療服務、藥品及特殊材料。
2. 如需詳細給付規定資料，可至衛生福利部中央健康保險署全球資訊網站查詢。
3. 本系統呈現之「主診斷」欄位係特約醫事服務機構醫療費用申報資料，僅供參考，確實診斷應以病歷記載為主。
4. 本專區呈現資料為門住診醫療費用申報資料(含最近1-2個月健保卡上傳資料)，資料傳輸會有24~48小時之時間落差。

※點擊資料說明「1.本專區僅呈現此病人使用涉及特殊給付限制項目之就醫紀錄醫療服務、藥品及特殊材料。」可查詢本專區收錄之醫令項目。



## 雲端系統特殊給付限制專區收錄醫令表

114.12.24版

醫療服務(39項醫令)									
種類	編號	醫令項目名稱	限制實施年月	編號	醫令項目名稱	限制實施年月	編號	醫令項目名稱	限制實施年月
醫療服務	1	12196B	099.06	17	P8105A	112.07	33	12219C	114.05
	2	12213B	111.06	18	P8106Q	112.07	34	36024B	112.07
	3	25021B	092.12	19	02028B、02029B、02028C	113.07、114.05			
	4	30101B、30102B	108.06、108.09	20	30301B	113.05			
	5	30103B	109.04	21	30302B	113.05			
	6	30104B、30106B	110.06、113.07	22	30303B	113.05			
	7	30105B	111.02	23	30304B	113.05			
	8	33064B	093.07	24	30305B	113.05			
	9	49030B	111.03	25	30107B	113.12			
	10	83102K	113.05	26	30108B	113.12			
	11	P4303C、P7003C	100.01、111.03	27	30109B	113.12			
	12	P8109B	112.07	28	30110B	113.12			
	13	P8110B	112.07	29	30111B	113.12			
	14	P8111Q	112.07	30	30306B	113.12			
	15	P8103A	112.07	31	30307B	113.12			
	16	P8104Q	112.07	32	01039C	112.10			

如需詳細給付規定資料，請參考下列路徑：

1. 醫療服務：健保署全球資訊網首頁/健保服務/健保藥品與特材及醫療服務/醫療服務/支付標準查詢。
2. 藥品：健保署全球資訊網首頁/健保服務/健保藥品與特材及醫療服務/健保藥品/健保藥品品項查詢/健保用藥品項網路查詢服務。
3. 特殊材料：健保署全球資訊網首頁/健保服務/健保藥品與特材及醫療服務/健保特殊材料/健保特材品項查詢/健保特殊材料品項網路查詢服務。



## 雲端系統特殊給付限制專區收錄醫令表

114.12.24版

藥品(27項醫令)				特殊材料(41項醫令)				
種類	編號	醫令項目名稱	限制實施年月	種類	編號	醫令項目名稱	限制實施年月	
藥品	1	K000787216、KC00787216、KC01151213	094.05	特殊材料	1	FHX02LVHM2T8、FHX02MCS20M4、FHX02LVHM3T8、FHX02HWVAD8W	107.10	
	2	KC011372BN	110.05		2	FEC01HRUMS4V、FEC01M12508M、FEC01H901J4V、FEC01M12008M、FEC01C42207C、FEC01C24RE7C、FEC01HRUSJ4V、FEC01M10008M、FEC01H90MS4V、FEC01C52207C、FEC02CP9107C、FEC02CP1007C、FEC02C52454V、FEC02RND008M、FEC02SNEAS8M、FEC02CP8107C、FEC02C52804V、FEC02C52404V、FEC02SPUS28M、FEC02SN2EA8M	106.07	
	3	AC58837277	110.03			3	FAV02PERFR1Z、FAV02PERFR7A、FAV02PERFRA1	105.10
	4	K000936248、K000938248、KC00936248	103.08			4	FAV03SL12549、FAV03SL1258A、FAV03SLRS77A、FAV03SL5571Z、FAV03SLSS109	105.10
	5	K000879205、K0008792FM、KC00879205、KC008792FM、KC00990288	100.01			5	FHPM1ADM53AB、FHPM1BMT3MBK、FHPM1CDM35ST、FHPM1LNQ11M4、FHPM1UDM35ST	114.07
	6	BC25360200	104.05			6	CMW0120976SB、CMW01HEPASMR、CMW01LP124TM、CMW01TDSOSB	114.08
	7	B023479235、BC23479235、X000205235、X000223235	104.05					
	8	KC01176297	112.11					
	9	YC000292H1	112.08					
	10	BC26419209	110.05					
	11	BR00091223	108.03					
	12	KC012612A7	114.05					
	13	KC01216216	114.05					
	14	KC012172FO	114.05					
	15	BC28959100	114.10					
	16	BC28963100	114.10					

如需詳細給付規定資料，請參考下列路徑：

1. 醫療服務：健保署全球資訊網首頁/健保服務/健保藥品與特材及醫療服務/醫療服務/支付標準查詢。
2. 藥品：健保署全球資訊網首頁/健保服務/健保藥品與特材及醫療服務/健保藥品/健保藥品品項查詢/健保用藥品項網路查詢服務。
3. 特殊材料：健保署全球資訊網首頁/健保服務/健保藥品與特材及醫療服務/健保特殊材料/健保特材品項查詢/健保特殊材料品項網路查詢服務。

---

(三) 本頁注意事項(詳參「本頁注意事項」功能說明)。

1. 本專區僅收載此病人使用涉及特殊給付限制項目之就醫紀錄。如需詳細給付規定資料，請參考下列路徑：
  - 1.1 醫療服務：健保署全球資訊網首頁/健保服務/健保藥品與特材及醫療服務/醫療服務/支付標準查詢。
  - 1.2 藥品：健保署全球資訊網首頁/健保服務/健保藥品與特材及醫療服務/健保藥品/健保藥品品項查詢/健保用藥品項網路查詢服務。
  - 1.3 特殊材料：健保署全球資訊網首頁/健保服務/健保藥品與特材及醫療服務/健保特殊材料/健保特材品項查詢/健保特殊材料品項網路查詢服務。
2. 本系統呈現之「主診斷」欄位係特約醫事服務機構醫療費用申報資料，僅供參考，確實診斷應以病歷記載為主。
3. 資料傳輸會有 24~48 小時之時間落差。
4. 醫療服務及特殊材料之「就醫日期」可能為就醫日期或執行日期；藥品之「就醫日期」可能為就醫日期或調劑日期。
5. 請移動滑鼠至診療部位代碼即可顯示診療部位名稱。

## 七、西醫用藥—用藥紀錄

健保醫療資訊雲端查詢系統  
NHIT MedCloud System  
身分證號: Z299\*\*992 測試日期: 45/07/11 文 | 查詢其他保險對象健保卡資料: [請換卡再給我](#) [請換用再給我](#)

使用指南 | 預約費率設定 | 字體設定 | 特大 | 大 | 中 | 小 | [切換行動版](#) | [CDC 預防接種](#) | [警察人員溝通平台](#) | [登出](#)

摘要/病人資訊  
此病人可能為中產度與產度慢性腎臟病患者，請儘量避免使用NSAIDs以及具腎毒性之類固醇、抗生素、免疫抑制劑及抗腫瘤藥物等，並至少每三個月評估血清肌酸酐值，另建議轉診至腎臟科追蹤治療，最近一篇eGFR值為[14]，採檢日期為[114/11/10]。  
此病人曾於境外進行器官移植，務請相關資料已於108/05/06完成通報。  
此病人為管制用藥名單(簡標名單)，有特定凝血因子用藥資訊。

摘要 西醫用藥 中醫醫療 牙科處置紀錄 過敏紀錄 檢查與檢驗 手術紀錄 出院病牀 復健醫療 特材紀錄

用藥紀錄 特定管制用藥(簡標名單) 特定凝血因子用藥 門診藥品轉藥日數 1 本頁注意事項

Q 搜尋 篩選器 更多

項次	來源	費用年月	ATC3名稱	推方註記	成分名稱	藥品代碼	藥品名稱	ATC5名稱	就醫日期	藥品療效不等	用法用量	藥品用量	藥品規格量	給藥日數	高齡者宜注意用藥品項
1	臺北市聯醫門診 0101090517		止痛藥 ( Analgesics )		Tramadol Hcl	AC38145212	TRAMTOR INJECTION 50MG/ML (TRAMADOL HYDROCHLORIDE)	Other Opioids	114/11/30	療效不等	STAT	1	2	7	
2	臺北市聯醫門診 0101090517		血脂調節劑(Lipid modifying agents)		Pitavastatin Calcium	AC58639100	ZULITOR TABLETS 4MG	Hmg Coa Reductase Inhibitors	114/11/30	療效不等	QN	28	28		
3	臺北市聯醫門診 0101090517		血脂調節劑(Lipid modifying agents)		Pitavastatin Calcium	AC58639100	ZULITOR TABLETS 4MG	Hmg Coa Reductase Inhibitors	114/11/30	療效不等	QN	28	28		
4	臺北市聯醫門診 0101090517		血脂調節劑(Lipid modifying agents)		Pitavastatin Calcium	AC58639100	ZULITOR TABLETS 4MG	Hmg Coa Reductase Inhibitors	114/11/30	療效不等	QN	28	28		
5	臺北市聯醫門診 0101090517		糖尿病用藥 ( Drugs used in diabetes)		Gliclazide	BB25266100	DIAMICRON MR TABLETS 60 MG	Sulfonamides, Urea Derivatives	114/11/30	療效不等	QD	28	28		

(一) 搜尋功能(詳參「搜尋」功能說明)。

(二) 篩選器功能(詳參「篩選器」功能說明)。

(三) 欄位排序功能(詳參「欄位排序」功能說明)。

(四) 表格欄位設定功能(詳參「表格欄位設定」功能說明)。

(五) 本頁注意事項

1. 用藥紀錄之西醫用藥頁籤收載病人近 6 個月的西醫用藥資訊(不含自費藥品且簡表藥品可能低報)；資料傳輸會有 24~48 小時之時間落差。
2. 建議須向病人詢問藥品服用情形，方能掌握病人所有用藥品項。
3. 本系統呈現之「主診斷」欄位係特約醫事服務機構醫療費用申報資料，僅供參考，確實診斷應以病歷記載為主。
4. 持慢性病連續處方箋調劑，須於給藥期間屆滿前十日內，始得再次調劑。
5. 「就醫日期」欄位於門診資料為「就醫日期」或「調劑日期」，於住院資料為「住院用藥起日」。
6. 可點選特定藥品「藥品療效不等」欄位之「療效不等」按鈕進行疑似藥品療效不等通報。藥品療效不等定義：指更換不同廠牌之同成

分、同劑型、同劑量藥品後，出現藥效改變或不良反應。(本欄位預設為隱藏，可至「更多 表格欄位設定」設定為呈現)

### (六) 新增過敏紀錄

健保醫療資訊雲端查詢系統  
NHI Medication System  
身分證號: Z299\*\*\*992 測試四 長 45/07/11 女 | 查詢其他保障對象健保卡資料: [請換卡再按我](#) [請掛號再按我](#)  
使用指南 | 預約再查設定 | 字體設定 | [放大](#) | [中](#) | [小](#) | [切換行動版](#) | [CDC 預防接種](#) | [醫事人員溝通平台](#) | [幫出](#)

摘要 \ 病人資訊  
此病人可能為中重度與重度慢性腎臟病患者，請儘量避免使用NSAIDs以及具腎毒性之類固醇、抗生素、免疫抑制劑及抗腫瘤藥物等，並至少每三個月評估血清肌酸酐值，另建議轉診至腎臟科追蹤治療。最近一屆eGFR值為[14]，採檢日期為[114/11/10]。  
此病人曾於境外進行器官移植，腎臟相關資料已於108/05/06完成通報。  
此病人為管制用藥名單(醫療名單)、有特定基因型子用藥資訊。

用藥紀錄 西醫用藥 中醫醫療 牙科處置紀錄 過敏紀錄 檢查與檢驗 手術紀錄 出院病歷 復健醫療 特材紀錄  
用藥紀錄 特定管制用藥(醫療名單) 特定基因型子用藥 門診藥品詳美日數 [本頁注意事項](#)

項次	來源	費用 年月	ATC3名稱	複方 註記	成分名稱	藥品代碼	藥品名稱	ATC5名稱	就醫日期	新增過敏資料	用法 用量	藥品 用量	藥品 規格 數量	給藥 日數	高齡 者宜 注意 用藥 品項
1	臺北市聯醫 門診 0101090517		止痛藥 (Analgesics)		Tramadol Hcl	AC38145212	TRAMTOL INJECTION 50MG/ML (TRAMADOL HYDROCHLORIDE)	Other Opioids	114/11/30	<a href="#">過敏紀錄</a>	STAT	1	2	7	
2	臺北市聯醫 門診 0101090517		血脂調節劑(Lipid modifying agents)		Pitavastatin Calcium	AC58639100	ZULITOR TABLETS 4MG	Hmg Coa Reductase Inhibitors	114/11/30	<a href="#">過敏紀錄</a>	QN	28	28		
3	臺北市聯醫 門診 0101090517		血脂調節劑(Lipid modifying agents)		Pitavastatin Calcium	AC58639100	ZULITOR TABLETS 4MG	Hmg Coa Reductase Inhibitors	114/11/30	<a href="#">過敏紀錄</a>	QN	28	28		
4	臺北市聯醫 門診 0101090517		血脂調節劑(Lipid modifying agents)		Pitavastatin Calcium	AC58639100	ZULITOR TABLETS 4MG	Hmg Coa Reductase Inhibitors	114/11/30	<a href="#">過敏紀錄</a>	QN	28	28		
5	臺北市聯醫 門診 0101090517		糖尿病用藥 ( Drugs used in diabetes)		Gliclazide	BB25266100	DIAMICRON MR TABLETS 60 MG	Sulfonamides, Urea Derivatives	114/11/30	<a href="#">過敏紀錄</a>	QD	28	28		

1. 點擊「過敏紀錄」按鈕可開啟「過敏及不良反應藥物登錄」頁面進行過敏紀錄登錄。
2. 功能說明可參閱第十五項第(五)點「新增過敏紀錄」。
3. 本欄位預設為隱藏，可至「更多 \ 表格欄位設定」設定為呈現。

### (七) 藥品療效不等通報

1. 於欲通報藥品資料列點選「療效不等」按鈕。

摘要\病人資訊

此病人可能為中重度與重度慢性腎臟病患者，請儘量避免使用NSAIDs以及具腎毒性之顯劑劑、抗生素、免疫抑制劑及抗腫瘤藥物等，並至少每二個月評估血清肌酸酐值，另建議轉診至腎臟科追蹤治療。最近一篇eGFR值為[14]，採檢日期為[114/11/10]。  
 此病人曾於境外進行器官移植-腎臟相關資料已於108/05/06完成通報。  
 此病人為管制用藥名單(關係名單)、有特定凝血因子用藥資訊。

摘要 西醫用藥 中醫醫療 牙科處置紀錄 過敏紀錄 檢查與檢驗 手術紀錄 出院病摺 復健醫療 特材紀錄  
 用藥紀錄 特定管制用藥(關係名單) 特定凝血因子用藥 門診藥品餘量日數 1 本頁

項次	來源	費用年月	ATC3名稱	複方註記	成分名稱	藥品代碼	藥品名稱	ATC5名稱	就醫日期	藥品療效不等	用法用量	藥品用量	藥品規格量	給藥日數
1	臺北市聯醫門診 0101090517		止痛藥 (Analgesics)		Tramadol Hcl	AC38145212	TRAMTOR INJECTION 50MG/ML (TRAMADOL HYDROCHLORIDE)	Other Opioids	114/11/30	療效不等	STAT	1	2	7
2	臺北市聯醫門診 0101090517		血脂調節劑(Lipid modifying agents)		Pitavastatin Calcium	AC58639100	ZULITOR TABLETS 4MG	Hmg Coa Reductase Inhibitors	114/11/30	療效不等	QN	28		28
3	臺北市聯醫門診 0101090517		血脂調節劑(Lipid modifying agents)		Pitavastatin Calcium	AC58639100	ZULITOR TABLETS 4MG	Hmg Coa Reductase Inhibitors	114/11/30	療效不等	QN	28		28
4	臺北市聯醫門診 0101090517		血脂調節劑(Lipid modifying agents)		Pitavastatin Calcium	AC58639100	ZULITOR TABLETS 4MG	Hmg Coa Reductase Inhibitors	114/11/30	療效不等	QN	28		28
5	臺北市聯醫門診 0101090517		糖尿病用藥 ( Drugs used in diabetes)		Gliclazide	BB25266100	DIAMICRON MR TABLETS 60 MG	Sulfonamides, Urea Derivatives	114/11/30	療效不等	QD	28		28

2. 依通報事件與處置狀況勾選後，點選「確認通報」送出通報資料。

疑似藥品療效不等通報

身分證號	Z299***992	通報機構	臺北虛擬診   院區 <span style="border: 1px solid gray; padding: 2px;">請選擇</span>
藥品名稱	ADYNOVATE 1000IU	通報者聯絡電話	<input style="width: 100%;" type="text"/>
通報事件	(藥品療效不等定義：指更換不同廠牌之同成分、同劑型、同劑量藥品後，出現藥效改變或不良反應) 藥效改變 - <input type="radio"/> 增強 <input type="radio"/> 減弱		
事件發生後之處置	<input type="radio"/> 增加劑量或頻率 <input type="radio"/> 降低劑量或頻率 <input type="radio"/> 換回原藥 <input type="radio"/> 停止本藥改用其他藥品 <input type="radio"/> 合併其他藥品 <input type="radio"/> 未處理繼續觀察(續用本藥) <input type="radio"/> 無法得知		
備註	1. 健保署將此資料提供予食藥署進行療效評估後續作業使用。 2. 食藥署將視需要與通報者聯繫了解療效不等狀況。 3. 藥品療效不等定義：更換不同廠牌之同成分、同劑型、同劑量藥品後，出現藥效改變或不良反應。 4. 療效不等定義及評估問題，請洽食藥署全國藥品不良品通報中心(連絡電話：02-66251166轉6401)。 5. 本通報系統操作問題，請洽健保署(連絡電話：(07)231-8122)。		

(八) 「特殊領藥註記」有值時，請移動滑鼠至「特殊領藥註記」代碼即可顯示中文說明。

項次	來源	費用年月	ATC3名稱	複方註記	成分名稱	藥品代碼	藥品名稱	ATCS名稱	就醫日期	新增過敏資料	用法用量	藥品用量	藥品規格量	給藥日數	高齡者宜注意用藥品項
63	臺北市聯醫 急診 0101090517		止痛藥 (Analgesics)		Acetaminophen (=Paracetamol)	A032320100	ACETAL TABLET 500MG (ACETAMINOPHEN) "PURZER"	Anilides	114/11/21	過敏紀錄	Q6HPRN	12		3	
111	臺北市聯醫 門診 0101090517		咳嗽及感冒用藥 (Cough and cold preparations)		Acetylcysteine	AC59040111	ACTEIN EFFERVESCENT GRANULES 600MG	Mucolytics	114/11/13	過敏紀錄	BIDPC	56	1	28	
210	台大醫院 門診 0401180014	114/09	精神與藥劑 (Psychoanaesthetics)		Agomelatine	R0003	TABLETS 25MG	Other Antidepressants	114/09/12	過敏紀錄	ASORDER	33		28	
244	台大醫院 門診 0401180014	114/07	精神與藥劑 (Psychoanaesthetics)		Agomelatine	BC25451100	VALDOXAN FILM-COATED TABLETS 25MG	Other Antidepressants	114/06/18	過敏紀錄	HS	28		28	

### (九) 藥品交互作用查詢

比對「擬處方或調劑藥品」與「病人遵醫囑餘藥」之交互作用。

項次	來源	費用年月	ATC3名稱	複方註記	成分名稱	藥品代碼	藥品名稱	ATCS名稱	就醫日期	新增過敏資料	用法用量	藥品用量	藥品規格量	給藥日數	高齡者宜注意用藥品項
1	維美司 藥局 5903260805		抗腫瘤藥 (Antineoplastic agents)		Capecitabine	BC27292100	KAPETRAL 500MG FILM-COATED TABLETS	Pyrimidine Analogues	114/12/23	過敏紀錄	TID	84		28	
2	臺北市聯醫 門診 0101090517		止痛藥 (Analgesics)		Tramadol Hcl	AC38145212	TRAMTOR INJECTION 50MG/ML (TRAMADOL HYDROCHLORIDE)	Other Opioids	114/11/30	過敏紀錄	STAT	1.1	2	7	
3	臺北市聯醫 門診 0101090517		血脂調節劑(Lipid modifying agents)		Pitavastatin Calcium	ACS8639100	ZULTOR TABLETS 4MG	Hmg Coa Reductase Inhibitors	114/11/30	過敏紀錄	QN	28		28	

點擊後直接跳轉畫面，不需開啟或關閉視窗即可操作

1. 輸入擬處方或調劑藥品之名稱、藥品代碼(健保碼)或 ATC 碼，系統可模糊比對，提供相關選項。

藥品交互作用查詢

模糊比對，提供相關選項

藥品查詢

西藥藥品名稱: pax

西藥藥品代碼(健保碼): 請輸入西藥藥品代碼(健保碼)

西藥ATC碼: 請輸入西藥ATC碼

- COPAXONE 20MG POWDER FOR SOLUTION FOR INJECTION
- COPAXONE 20MG/ML, PRE-FILLED SYRINGE FOR INJECTION
- COPAXONE 40MG/ML, PRE-FILLED SYRINGE FOR INJECTION
- COPAXONE INJ. 20MG
- Copaxone 20mg Solution for Injection
- DITOPAX TABLETS

1. 本藥品交互作用資料查詢結果僅提供參考，需依病人實際情況予以提供適當用藥。  
 2. 查詢結果係與病人餘藥比對，西西藥品交互作用提示禁止併用、避免併用、不建議併用及需調整劑量或加強監測之比對項目；中西藥品交互作用提示可能危及生命或需醫療介入以預防嚴重不良反應發生之比對項目。  
 3. 感謝國立臺灣大學醫學院附設醫院、中興醫藥大學附設醫院、臺中榮民總醫院協助建置本藥品交互作用資料庫。  
 4. PMID (PubMed Unique Identifier)，是PubMed收錄的生命科學和生物醫學等領域的文獻編號。

2. 可選擇至多 10 項，選擇完成後，點擊「比對交互作用」進行查詢。



3. 如需再次查詢其他交互作用，請點擊左側快捷選單之「藥品查詢」，或將卷軸拉至本頁最上方即可刪除原選擇之藥品，新增其他欲比對之藥品。



### (十) 圖形化查詢

1. 點選「更多」>「顯示圖形化畫面」查詢用藥與就醫統計圖表。



2. 顯示「時間軸圖」、「最近六個月用藥紀錄來源」、「最近六個月就醫主要診斷」、「最近六個月同成分藥品使用情形」圖表。

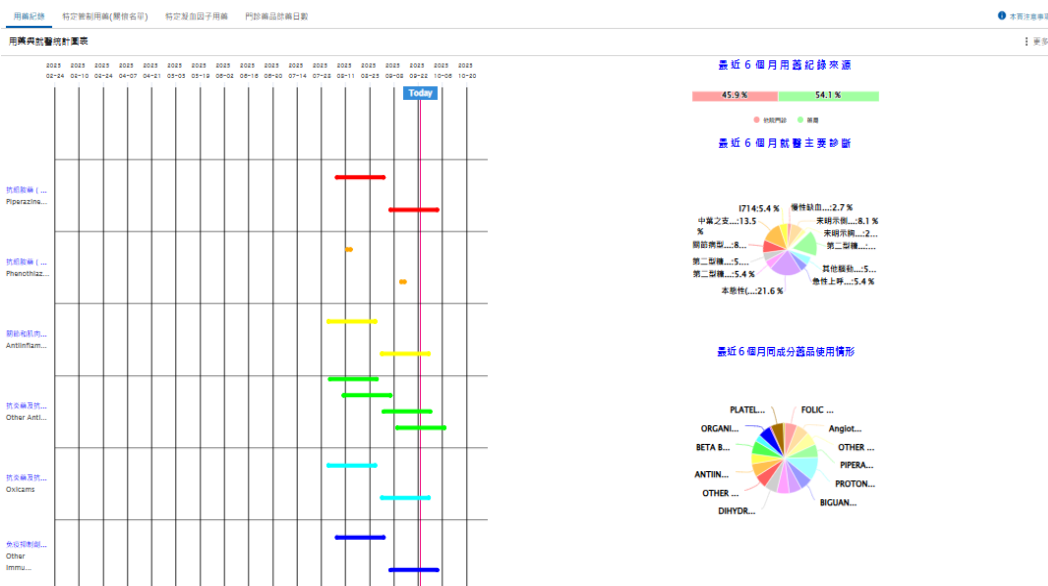

3. 點選「更多」>「顯示圖表設定」可以設定圖表喜好設定。

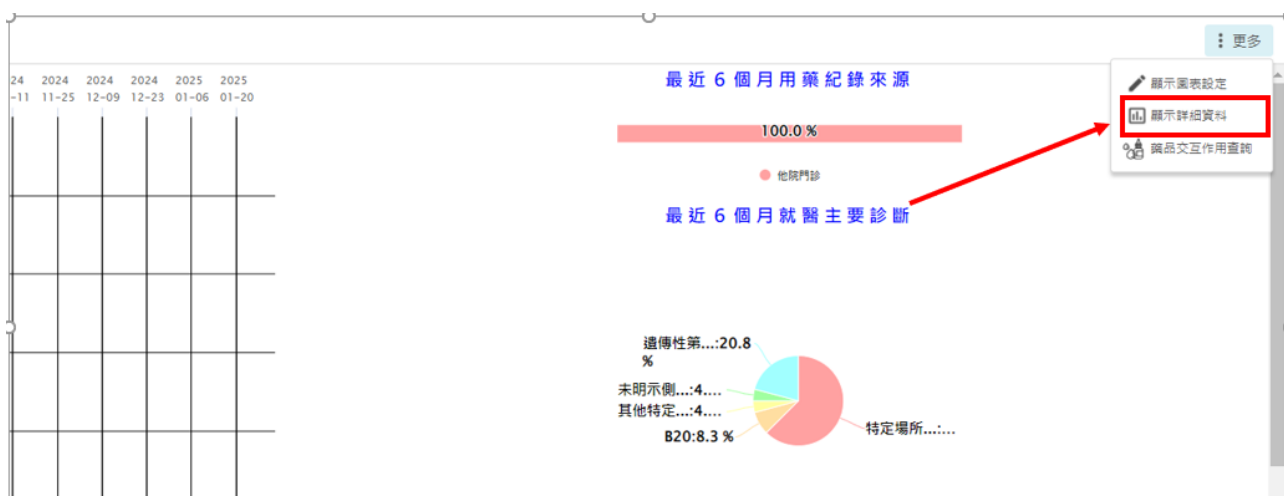

4. 勾選顯示圖表後點選「確定」完成設定；點選「還原為預設值」可還原為系統預設值。



## 八、西醫用藥—特定管制用藥(關懷名單)

健保醫療資訊雲端查詢系統  
NHI Medicloud System  
身分證號: Z299\*\*\*992 測試區 民 45/07/11 文 | 查詢其他保險對象健保卡資料: 請檢卡再按我 請檢碼再按我

使用指南 | 預約費查詢 | 字體設定 | 特大 | 大 | 中 | 小 | 切換行動版 | CDC 預防接種 | 醫事人員溝通平台 | 登出

摘要病人資訊  
此病人可能為中高度與嚴重慢性腎臟病患者，建議避免使用NSAIDs以及具腎毒性之顯劑、抗生素、免疫抑制劑及抗腫瘤藥物等，並至少每三個月評估血清肌酸酐值，另建議轉診至腎臟科隨診治療，最近一高eGFR值為[14]，採檢日期為[114/11/10]。  
此病人曾於海外進行器官移植，腎臟相關資料已於108/05/06完成通報。  
此病人為管制用藥名單(關懷名單)，有特定凝血因子用藥資訊。

用藥紀錄 特定管制用藥(關懷名單) 特定凝血因子用藥 門診藥品詳詢日數

特定管制用藥情形統計(近6個月申報資料) 資料查詢成功

項次	成分名稱(成分代碼)	就醫年月	就醫次數	就醫院所數	總劑量(mg)	總DDD數	備註
1	ZOLPIDEM (TARTRATE+HEMITARTRATE) 2824801820+2824801810	113/11	1	1	560	56	依WHOATC/DDDIndex建議每人日劑量為10mg，每半年約需1825mg。(mg-毫克)
2		113/12	1	1	560	56	
3		114/01	2	1	1120	112	
4		114/02	1	1	560	56	
5		114/04	2	1	1120	112	

Q 搜尋 篩選器 更多

項次	就醫日期	就醫時間	總劑量(mg)	總DDD數
1	114/04/05	115349	0	1

(一) 上方「特定管制用藥情形統計(近6個月申報資料)」預設為展開(詳參「快捷選單及收合展開」功能說明)，下方為特定管制用藥明細資料。

(二) 搜尋功能(詳參「搜尋」功能說明)。

(三) 篩選器功能(詳參「篩選器」功能說明)。

(四) 欄位排序功能(詳參「欄位排序」功能說明)。

(五) 表格欄位設定功能(詳參「表格欄位設定」功能說明)。

(六) 本頁注意事項

1. 特定管制藥品頁籤收載病人近 12 個月的特定管制藥品用藥資訊；資料傳輸會有 24~48 小時之時間落差。

2. 僅近 1-2 個月之就醫資料會顯示就醫時間。

3. DDD(Defined daily dose)係指每日定義劑量，係針對每一藥品成分的主要適應症所制訂成人每天平均維持劑量。

4. 「就醫日期」欄位於門診資料為「就醫日期」或「調劑日期」，於住院資料為「住院用藥起日」。

(七) 若查詢之保險對象非關懷名單或登入者之醫事機構類別無該項頁籤權限時，則「特定管制用藥(關懷名單)」頁籤會反灰無法點選，游標移至該項功能時，會顯示「個案查無資料」或「機構類別無權限」；可

參考「二、健保雲端系統 2.0 介面操作說明」之「(二)頁籤顯示說明」第 2 項。

健保醫療資訊雲端查詢系統 NHI MediCloud System 身分證號: Z299\*\*\*992 測試四 長 45/07/11 女 | 查詢其他保險對象健保卡資料: [請換卡再按我](#) [請持信再按我](#)

使用指南 | 預約再買設定 | 字體設定 | 特大 | 大 | 中 | 小 | [切換行動版](#) | [CDC 預防接種](#) | [醫事人員溝通平台](#) | [登出](#)

**重要病人資訊**

此病人可能為中重度與重度慢性腎臟病患者，請儘量避免使用NSAIDs以及具腎毒性之類固醇、抗生素、免疫抑制劑及抗腫瘤藥物等，並至少每三個月評估血清肌酸酐值，另建議轉診至腎臟科追蹤治療，最近一篇eGFR值為[14]，採檢日期為[114/11/10]。  
 此病人曾於境外進行器官移植，腎臟相關資料已於108/05/06完成通報。  
 此病人為**管制用藥名單(假借名單)**、有**特定凝血因子用藥資訊**。

用藥紀錄 [特定管制用藥\(假借名單\)](#) [特定凝血因子用藥](#) [門診藥品給藥日數](#) ▶ 本頁全部數據

Q 搜尋 特定管制用藥(假借名單) 假借名單資料 : 更多

項次	來源	主診斷	ATC3名稱	權方註記	成分名稱	藥品代碼	藥品名稱	ATC5名稱	就醫日期	用法用量	藥品用量	給藥日數
1	明季診所 門診 3517070042	功能性消化不良 K30	輕瀉劑 (Laxatives)		Bisacodyl	AC09619100	BISADYL E.C. TABLETS "MEIDER"	Contact Laxatives	114/09/03		12	0
2	臺新醫院 門診 1542150042	本態性(原發性)高血壓 I10	作用在腎素-血管緊張素系統上的藥劑(Agents acting on the renin-angiotensin system)	y	Olmesartan Medoxomil ; Amlodipine Besylate (=Amlodipine)	BC24929100	SEVIKAR 5/20MG FILM COATED TABLETS	Angiotensin II Antagonists And Calcium Channel Blockers	114/09/01	QAMPC	28	28
3	臺新醫院 門診 1542150042	本態性(原發性)高血壓 I10	β阻滯劑(Beta blocking agents)		Nebivolol	BC26700100	NEBILET 5 MG	Beta Blocking Agents, Selective	114/09/01	QPMPC	28	28

## 九、西醫用藥－特定凝血因子用藥

健保醫療資訊雲端查詢系統  
NHI MediCloud System  
身分證號: Z299\*\*\*992 測試四 民 45/07/11 女 | 查詢其他保險對象健保卡資料: [清除卡冊快訊](#) [請再按此](#)

使用指南 | 預約與登記 | 字體設定 | 特大 | 大 | 中 | 小 | [切換行動版](#) | [CDC 預防接種](#) | [醫事人員溝通平台](#) | [幫出](#)

**摘要\個人資訊**  
此病人可能為中重度與重度慢性腎臟病者，請儘量避免使用NSAIDs以及具腎毒性之藥劑、抗生素、免疫抑制劑及抗腫瘤藥物等，並至少每三個月評估血清肌酸酐值，另建議轉診至腎臟科追蹤治療。最近一篇eGFR值為[14]，採檢日期為[114/11/10]。  
此病人曾於境外進行器官移植，醫療相關資料已於108/05/06完成通報。  
此病人為管制用藥名單(醫療名單)、有特定凝血因子用藥資訊。

病案 | **西醫用藥** | 中醫醫療 | 牙科處置紀錄 | 追蹤紀錄 | 檢查與檢驗 | 手術紀錄 | 出院病案 | 復健醫療 | 特材紀錄

用藥紀錄 | 特定管制用藥(醫療名單) | **特定凝血因子用藥** | 門診藥品發藥日數 [本頁注意事項](#)

近六個月內凝血因子用藥統計

就醫年月	就醫次數	院所數	醫師數	凝血因子藥物代碼	凝血因子藥物名稱	總數量	總劑量(IU/U)	醫令點數
近六個月總 (醫令總點數1,067,800點)	1	1	1	KC01029299	ELOCTATE POWDER FOR INJECTION 1000IU	1000	333330	21400
	2	1	1	KC01072299	ADYNOVATE 1000IU	16000	16000	348800
	2	1	1	KC01073299	ADYNOVATE 2000IU	32000	32000	697600
11408	1	1	1	KC01029299	ELOCTATE POWDER FOR INJECTION 1000IU	1000	333330	21400
	2	1	1	KC01073299	ADYNOVATE 2000IU	32000	32000	697600
	2	1	1	KC01072299	ADYNOVATE 1000IU	16000	16000	348800

搜尋:  篩選器:  就醫區間: 近六個月內 [更多](#)

項次	費用年月	來源	主診斷	成分名稱	就醫日期	藥品名稱	藥品代碼	給藥總量	用法用量	藥品規格量
1	114/08	林口長庚 門診 1132070011	遺傳性第VIII凝血因子缺乏症 D66	Antihemophilic Factor (Recombinant) PEGylated	114/09/29	ADYNOVATE 1000IU	KC01072299	8000	ASORDER	1
2	114/08	林口長庚 門診	遺傳性第VIII凝血因子缺乏症 D66	Antihemophilic Factor (Recombinant) PEGylated	114/09/29	ADYNOVATE 2000IU	KC01073299	16000	ASORDER	1

(一) 上方「近[篩選區間]內凝血因子用藥統計」預設為展開(詳參「快捷選單及收合展開」功能說明)，下方為特定凝血因子用藥明細資料。

(二) 搜尋功能(詳參「搜尋」功能說明)。

(三) 篩選器功能(詳參「篩選器」功能說明)。

(四) 欄位排序功能(詳參「欄位排序」功能說明)。

(五) 表格欄位設定功能(詳參「表格欄位設定」功能說明)。

(六) 本頁注意事項

1. 特定凝血因子用藥收載病人近 24 個月的凝血因子用藥資訊。預設呈現近 6 個月用藥統計及用藥就醫明細。
2. 若此健保對象為高用量凝血因子個案，請加強關懷病情變化及用藥狀況；如有跨院輪流多位醫師就診行為，請協助輔導固定就醫，以維護用藥安全。

## 十、西醫用藥—門診藥品餘藥日數

(一) 可點選左側選單快捷至指定項目(詳參「快捷選單及收合展開」功能說明)。

健保醫療資訊雲端查詢系統  
NHI MediCloud System  
身分證號: Z299\*\*\*992 測試四 民 45/07/11 女 | 查詢其他保險對象健保卡資料: [請換卡再查詢](#) [請開保再查詢](#)

使用指南 | 預設頁面設定 | 字體設定 特大 大 中 小 | [切換行動版](#) | [CDC 藥防快檢](#) | [醫事人員溝通平台](#) | [登出](#)

摘要 \ 病人資訊  
此病人可能為中高度與高度慢性腎臟病患者，請儘量避免使用NSAIDs以及具腎毒性之藥劑、抗生素、免疫抑制劑及抗腫瘤藥物等，並至少每三個月評估血清肌酸酐值，另建議轉診至腎臟科追蹤治療，最近一篇eGFR值為[14]，採檢日期為[114/11/10]。  
此病人曾於境外進行器官移植-腎臟相關資料已於108/05/06完成通報。  
此病人為管制用藥名單(藥檢名單)、有特定凝血因子用藥資訊。

用藥紀錄 特定管制用藥(藥檢名單) 特定凝血因子用藥 門診藥品餘藥日數

藥品餘藥日數

項次	ATCS名稱	同成分同劑型名稱	同成分用藥結束日期	遵醫囑應餘用藥日數
1	BENZODIAZEPINE DERIVATIVES	ALPRAZOLAM, 一般錠劑膠囊劑	113/10/09	0
2	OTHER ANTIDEPRESSANTS	agomelatine, 一般錠劑膠囊劑	113/10/09	0
3	SELECTIVE SEROTONIN REUPTAKE INHIBITORS	FLUOXETINE, 一般錠劑膠囊劑	113/10/09	0
4	SELECTIVE SEROTONIN REUPTAKE INHIBITORS	SERTRALINE, 一般錠劑膠囊劑	113/10/09	0

注意事項

- 門診藥品餘藥日數頁籤(原為「門診特定藥品遵醫囑應餘用藥日數」查詢按鈕)收載病人近90日內的西醫特定藥品用藥資訊(不含自費藥品且應藥藥品可能低耗)，以「同成分同劑型」藥品視為同一品項進行餘藥日數計算。
- 「同成分用藥結束日期」之計算，係以同成分同劑型之藥品用藥起日及藥品給藥日數換算而得。
- 「同成分用藥結束日期」及「遵醫囑應餘用藥日數」之數字，係提供醫師處方或醫師調劑之參考，實際用藥仍請依病人病情與既有病歷資料，並本於專業、謹慎法規及醫療常規方式辦理。
- 欄位說明：
  - ATCS名稱：ATC碼是世界衛生組織對藥品的分類系統，ATC5碼表示依解剖學、治療學、化學上的分類。
  - 同成分用藥結束日期：彙整病人同成分同劑型之領藥紀錄，計算遵醫囑服藥之用藥結束日期(邏輯比照「門診特定藥品重複用藥費用核扣方案」)。
  - 遵醫囑應餘用藥日數：彙整病人同成分同劑型之領藥紀錄，計算查詢當日遵醫囑服藥下病人應餘藥品日數(邏輯比照「門診特定藥品重複用藥費用核扣方案」)。

(二) 資料內容說明

### 1. 藥品餘藥日數

係配合「門診特定藥品重複用藥管理方案」，運用病人近3個月內用藥資料計算「同成分同劑型口服用藥」遵醫囑餘藥日數，供醫師處方參考。詳細方案內容請至「本署健保資訊網服務系統(VPN)\下載專區\其它\保險對象管理」項下下載參考。

### 2. 注意事項

顯示西醫門診藥品餘藥日數頁籤之備註說明。

注意事項

- 門診藥品餘藥日數頁籤(原為「門診特定藥品遵醫囑應餘用藥日數」查詢按鈕)收載病人近90日內的西醫特定藥品用藥資訊(不含自費藥品且應藥藥品可能低耗)，以「同成分同劑型」藥品視為同一品項進行餘藥日數計算。
- 「同成分用藥結束日期」之計算，係以同成分同劑型之藥品用藥起日及藥品給藥日數換算而得。
- 「同成分用藥結束日期」及「遵醫囑應餘用藥日數」之數字，係提供醫師處方或醫師調劑之參考，實際用藥仍請依病人病情與既有病歷資料，並本於專業、謹慎法規及醫療常規方式辦理。
- 欄位說明：
  - ATCS名稱：ATC碼是世界衛生組織對藥品的分類系統，ATC5碼表示依解剖學、治療學、化學上的分類。
  - 同成分用藥結束日期：彙整病人同成分同劑型之領藥紀錄，計算遵醫囑服藥之用藥結束日期(邏輯比照「門診特定藥品重複用藥費用核扣方案」)。
  - 遵醫囑應餘用藥日數：彙整病人同成分同劑型之領藥紀錄，計算查詢當日遵醫囑服藥下病人應餘藥品日數(邏輯比照「門診特定藥品重複用藥費用核扣方案」)。

(三) 本頁注意事項

### 1. 門診藥品餘藥日數頁籤(原為「門診特定藥品遵醫囑應餘用藥日數」

查詢按鈕)收載病人近 90 日內的西醫特定藥品用藥資訊(不含自費藥

---

品且簡表藥品可能低報)。以「同成分同劑型」藥品視為同一品項進行餘藥日數計算。

2. 「同成分用藥結束日期」之計算，係以同成分同劑型之藥品用藥起日及藥品給藥日數換算而得。
3. 「同成分用藥結束日期」及「遵醫囑應餘用藥日數」之數字，係提供醫師處方或藥師調劑之參考，實際用藥仍請依病人病情與既有病歷資料，並本於專業、遵循法規及醫療常規方式辦理。
4. 欄位說明：

- (1)ATC5 名稱：ATC 碼是世界衛生組織對藥品的分類系統，ATC5 碼表示依解剖學、治療學、化學上的分類。
- (2)同成分用藥結束日期：彙整病人同成分同劑型之領藥紀錄，計算遵醫囑服藥之用藥結束日期（邏輯比照「門診特定藥品重複用藥費用核扣方案」）。
- (3)遵醫囑應餘用藥日數：彙整病人同成分同劑型之領藥紀錄，計算查詢當日遵醫囑服藥下病人應餘藥品日數（邏輯比照「門診特定藥品重複用藥費用核扣方案」）。

## 十一、中醫醫療—用藥紀錄

健保醫療資訊雲端查詢系統  
NHI MediCloud System  
身分證號: Z299\*\*\*992 測試四 男 45/07/11 女 | 查詢其他保險對象健保卡資料: [該病人再使用](#) [該病人再使用](#)

使用指南 | 帳號與密碼設定 | 字體設定: 特大 | 大 | 中 | 小 | [切換行動版](#) | [CDC 藥物採購](#) | [醫事人員溝通平台](#) | [登出](#)

**摘要\病人資訊**  
此病人可能為中醫處方與處方性藥物患者，請儘量避免使用NSAIDs以及具腎毒性之藥物、抗生素、免疫抑制劑及抗腫瘤藥物等，並至少每三個月評估血清肌酸酐值，另建議轉診至腎臟科追蹤治療。最近一篇eGFR值為[14]，採檢日期為[114/11/10]。  
此病人曾於海外進行器官移植，醫藥相關資料已於108/05/06完成通報。  
此病人為管制用藥名單(藥師名單)、有特定基因型子用藥資訊。

摘要 | 西醫用藥 | **中醫醫療** | 牙科處方紀錄 | 過敏紀錄 | 檢查與檢驗 | 手術紀錄 | 出院病摘 | 復健醫療 | 特材紀錄

用藥紀錄 | 針灸治療 | 特定疾病門診加強照護

Q 搜尋  篩選器 就醫區: 近六個月內 更多

項次	費用年月	就醫日期	來源	主診斷	藥品名稱	方名	效能名稱	劑型	藥品代碼	權方註記	給藥日數	給藥總量(每日)	用法用量
1		114/11/27	臺北市聯醫門診 0101090517	其他過敏性鼻炎 J3089	*天明*川芎濃縮細粒	川芎		濃縮顆粒劑	A035575	N	11	5.5	QID
2		114/11/27	臺北市聯醫門診 0101090517	其他過敏性鼻炎 J3089	*天明*藜蘆濃縮細粒	藜蘆		濃縮顆粒劑	A035577	N	11	5.5	QID
3		114/11/27	臺北市聯醫門診 0101090517	其他過敏性鼻炎 J3089	*天明*饒胃芽菜濃縮細粒	饒胃芽菜	攻裡之劑	濃縮顆粒劑	A039861	Y	11	11	QID
4		114/11/27	臺北市聯醫門診 0101090517	其他過敏性鼻炎 J3089	*天明*生地黃濃縮細粒	生地黃		濃縮顆粒劑	A039991	N	11	22	QID
5		114/11/27	臺北市聯醫門診 0101090517	其他過敏性鼻炎 J3089	*天明*牡丹皮濃縮細粒	牡丹皮		濃縮顆粒劑	A039992	N	11	22	QID
6		114/11/27	臺北市聯醫門診 0101090517	其他過敏性鼻炎 J3089	*天明*蓮翹濃縮細粒	蓮翹		濃縮顆粒劑	A040330	N	11	33	QID

(一) 搜尋功能(詳參「搜尋」功能說明)。

(二) 篩選器功能(詳參「篩選器」功能說明)。

(三) 欄位排序功能(詳參「欄位排序」功能說明)。

(四) 表格欄位設定功能(詳參「表格欄位設定」功能說明)。

(五) 本頁注意事項

- 中醫醫療之用藥紀錄頁籤收載病人近 12 個月的中醫門診用藥資訊(不含自費藥品且簡表藥品可能低報)；資料傳輸會有 24~48 小時之時間落差。
- 建議須向病人詢問藥品服用情形，方能掌握病人所有用藥品項。
- 頁籤呈現之「主診斷」欄位係特約醫事服務機構醫療費用申報資料，僅供參考，確實診斷應以病歷記載為主。
- 相關檢查檢驗及影像等結果請至「檢查與檢驗」頁籤查詢。
- 持慢性病連續處方箋調劑，須於給藥期間屆滿前十日內，始得再次調劑。
- 中醫醫療用藥紀錄表格欄位「費用年月」、「就醫序號」預設隱藏，如需顯示，請點選網頁右方「更多」之「表格欄位設定」進行設定。

7. 調整欄位前後順序請點選網頁右方「更多」之「表格欄位設定」進行設定，另各欄位點選欄位可依該欄位資訊進行項次排序。

(六) 藥品交互作用查詢(詳參第 39、40 頁「藥品交互作用查詢」功能說明)

(七) 圖形化查詢

1. 點選「更多」>「顯示圖形化畫面」查詢用藥與就醫統計圖表。



2. 顯示時間軸圖表，游標移至橫線處會顯示該筆用藥明細資料。

用藥與就醫統計圖表



## 十二、中醫醫療－針傷治療

健保醫療資訊雲端查詢系統 NHI MediCloud System 身分證號: Z299\*\*992 測試四 民 45/07/11 女 | 查詢其他保險對象健保卡資料: [請換卡再給我](#) [請掛號再給我](#)

使用指南 | 預約再設定 | 字體設定: 特大 | 大 | 中 | 小 | [切換行動版](#) | [CDC 預防接種](#) | [醫事人員溝通平台](#) | [登出](#)

摘要病人資訊  
 此病人可能為中重度與高度慢性腎臟病患者，請儘量避免使用NSAIDs以及具腎毒性之藥劑類、抗生素、免疫抑制劑及抗腫瘤藥物等，並至少每三個月評估血清肌酐濃度，另建議轉診至腎臟科追蹤治療。最近一篇eGFR值為[14]，採檢日期為[114/11/10]。  
 此病人曾於境外進行器官移植，醫務相關資料已於108/05/06完成通報。  
 此病人為管制用藥名單(管制名單)、有特定凝血因子用藥資料。

摘要 西醫用藥 中醫醫療 牙科處置紀錄 過敏紀錄 檢查與檢驗 手術紀錄 出院病歷 復健醫療 特材紀錄

用藥紀錄 針傷治療 特定疾病門診加強照護 [本頁注意事項](#)

搜尋 篩選器 就醫日期: 近六個月內

項次	就醫日期	來源	主診斷	醫令代碼	醫令項目	診療項目	費用年月
1	114/12/01	永寧中醫診 門診 3821011708	右側較小腳趾挫傷未伴有趾甲損傷之後遺症 S90121D	F02	一般針灸合併一般處方-未開內服藥	針灸合併處方治療	
2	114/12/01	詠安中醫診 門診 3807300486	右側手部挫傷之後遺症 S60221S	D02	一般針灸-未開內服藥	針灸治療	
3	114/12/01	詠安中醫診 門診 3807300486	右側手部挫傷之後遺症 S60221S	D02	一般針灸-未開內服藥	針灸治療	
4	114/12/01	臺北市聯醫 門診 0101090517	非創傷性強出血 1619	D08	高度複雜性針灸-未開內服藥	針灸治療	
5	114/12/01	臺北市聯醫 門診 0101090517	非創傷性強出血 1619	D08	高度複雜性針灸-未開內服藥	針灸治療	
6	114/11/21	臺北市聯醫 門診 -----	非創傷性強出血 1619	D08	高度複雜性針灸-未開內服藥	針灸治療	

(一) 搜尋功能(詳參「搜尋」功能說明)。

(二) 篩選器功能(詳參「篩選器」功能說明)。

(三) 欄位排序功能(詳參「欄位排序」功能說明)。

(四) 表格欄位設定功能(詳參「表格欄位設定」功能說明)。

(五) 本頁注意事項

1. 中醫醫療之針傷治療頁籤收載病人近 12 個月的中醫門診針傷治療資訊(不含自費項目且簡表藥品可能低報)；資料傳輸會有 24~48 小時之時間落差。
2. 建議須向病人詢問針傷治療情形，方能掌握病人治療狀況。
3. 本系統呈現之「主診斷」欄位係特約醫事服務機構醫療費用申報資料，僅供參考，確實診斷應以病歷記載為主。
4. 相關檢查檢驗及影像等結果請至「檢查與檢驗」頁籤查詢。

### 十三、中醫醫療－特定疾病門診加強照護

健保醫療資訊雲端查詢系統 NHI MediCloud System 身分證號: Z299\*\*\*\*992 測試區 民 45/07/11 女 | 查詢其他保險對象健保卡資料: [繼續不再放我](#) [請轉帳再按我](#)

使用指南 | 預約費查詢 | 字體設定 | 放大 | 中 | 縮小 | [切換行動版](#) | [CDC 預防接種](#) | [醫事人員溝通平台](#) | [登出](#)

摘要病人資訊  
此病人可能為中重度與重度慢性腎臟病患者，請儘量避免使用NSAIDs以及具腎毒性之類固醇、抗生素、免疫抑制劑及抗腫瘤藥物等，並至少每三個月評估血海肌酐數值。另建議轉診至腎臟科追蹤治療。最近一篇eGFR值為[14]，採檢日期為[114/11/10]。  
此病人曾於海外進行器官移植，腎臟移植資料已於108/05/06完成通報。  
此病人為管制用藥名單(雙倍名單)，有特定基因型子用藥資訊。

病室 西醫用藥 中醫醫療 牙科處置紀錄 過敏紀錄 檢查與檢驗 手術紀錄 出院病歷 復健醫療 特材紀錄

用藥紀錄 針劑治療 特定疾病門診加強照護 1 本頁注意事項

搜尋 篩選器 篩選器: 近六個月內 更多

項次	就醫日期	來源	主診斷	醫令代碼	醫令項目	診療項目	費用年月	收案日期	結案日期	結案原因
5	114/11/18	臺北市聯醫門診 0101090517	慢性麻痺 G809	C04	特定疾病門診加強照護處置費--小兒慢性麻痺(不含藥浴處置費)	小兒慢性麻痺疾病門診加強照護				
4	114/11/11	臺北市聯醫門診 0101090517	慢性麻痺 G809	C04	特定疾病門診加強照護處置費--小兒慢性麻痺(不含藥浴處置費)	小兒慢性麻痺疾病門診加強照護				
3	114/11/05	臺北市聯醫門診 0101090517	慢性麻痺 G809	C04	特定疾病門診加強照護處置費--小兒慢性麻痺(不含藥浴處置費)	小兒慢性麻痺疾病門診加強照護				
2	114/11/04	臺北市聯醫門診 0101090517	慢性麻痺 G809	C04	特定疾病門診加強照護處置費--小兒慢性麻痺(不含藥浴處置費)	小兒慢性麻痺疾病門診加強照護				
1	114/11/01	臺北市聯醫門診 0101090517	慢性麻痺 G809	C04	特定疾病門診加強照護處置費--小兒慢性麻痺(不含藥浴處置費)	小兒慢性麻痺疾病門診加強照護				

(一) 搜尋功能(詳參「搜尋」功能說明)。

(二) 篩選器功能(詳參「篩選器」功能說明)。

(三) 欄位排序功能(詳參「欄位排序」功能說明)。

(四) 表格欄位設定功能(詳參「表格欄位設定」功能說明)。

(五) 本頁注意事項

1. 中醫醫療之特定疾病門診加強照護頁籤收載病人近 12 個月的特定疾病門診加強照護(不含自費項目)；資料傳輸會有 24~48 小時之時間落差。
2. 建議須向病人詢問照護情形，方能掌握病人所有照護。
3. 本系統呈現之「主診斷」欄位係特約醫事服務機構醫療費用申報資料，僅供參考，確實診斷應以病歷記載為主。
4. 相關檢查檢驗及影像等結果請至「檢查與檢驗」頁籤查詢。
5. 如近 12 個月內為中醫腦血管疾病及顱腦損傷照護收案者，可於網頁右方「更多」查詢「巴氏量表結果」。

(六) 顯示巴氏量表結果

1. 點選「更多」「顯示巴氏量表結果」開啟視窗。

特材紀錄

 本頁注意事項

 更多

診療項目	費用年月	收案日期	結案
) 小兒腦性麻痺疾病門診加強照護			
) 小兒腦性麻痺疾病門診加強照護			

 顯示巴氏量表結果

巴氏量表結果 ×

項次	入院日期	就診日期	就醫科別	主診斷	有效年月起	有效年月迄	巴氏 量表 總分	進食 評估	移位 評估	個人 衛生 評估	如廁 評估	洗澡 評估	走路 評估	上下 樓梯 評估	脫穿 衣服 評估	大便 控制	小便 控制
1	106/12/01	113/01/15	神經科	源於其他腦動脈阻塞或狹窄之腦梗塞	106/12/01	108/12/01	85	10	10	5	5	5	10	10	10	10	10
2	106/12/01	113/01/07	神經科	源於其他腦動脈阻塞或狹窄之腦梗塞	106/12/01	108/12/01	95	10	10	5	10	5	15	10	10	10	10

## 十四、牙科處置紀錄—牙科處置紀錄項目

健保醫療資訊雲端查詢系統  
NHI MediCloud System  
身分證號: Z299\*\*992 測試區 民 45/07/11 女 | 查詢其他保險對象健保卡資料: [請換卡再按我](#) [請掛床再按我](#)  
使用指南 | 預約開單設定 | 字體設定 | [放大](#) | [中](#) | [小](#) | [切換行動版](#) | [CDC 預防接種](#) | [醫事人員溝通平台](#) | [登出](#)

摘要/病人資訊  
此病人可能為中重度與重度慢性腎臟病患者，請儘量避免使用NSAIDs以及具腎毒性之藥物、抗生素、免疫抑制劑及抗腫瘤藥物等，並至少每三個月評估血清肌酸酐值，另建議轉診至腎臟科追蹤治療，最近一篇eGFR值為[14]，採檢日期為[114/11/10]。  
此病人曾於境外進行器官移植-腎臟相關資料已於108/05/06完成通報。  
此病人為管制用藥名單(管制名單)-有特定禁忌症字用藥資訊。

內科 西醫用藥 中醫醫度 牙科處置紀錄 過敏紀錄 檢查與檢驗 牙齦紀錄 出院病編 復健醫度 特材紀錄

牙科處置紀錄項目 1 本頁注意事項

Q 搜尋 篩選器 ⋮ 更多

項次	來源	費用年月	主診斷	醫令代碼	醫令名稱	診療部位	醫令總量	執行時間-起	執行時間-迄	影像查詢	影像品質通報
2	林口長庚 門診 1132070011	114/02	慢性齒齦炎，非牙菌斑導致之 K0511	8P	低牙第一六臼齒高溝封填評估或 脫落補修作	46	1	114/02/18	114/02/18		
3	林口長庚 門診 1132070011	114/02	慢性齒齦炎，非牙菌斑導致之 K0511	8O	低牙第一六臼齒高溝封填評估或 脫落補修作	36	1	114/02/18	114/02/18		
4	林口長庚 門診 1132070011	114/02	慢性齒齦炎，非牙菌斑導致之 K0511	8N	低牙第一六臼齒高溝封填評估或 脫落補修作	26	1	114/02/18	114/02/18		
5	林口長庚 門診 1132070011	114/02	慢性齒齦炎，非牙菌斑導致之 K0511	8M	低牙第一六臼齒高溝封填評估或 脫落補修作	16	1	114/02/18	114/02/18		
6	林口長庚 門診 1132070011	114/02	牙齒形成之障礙 K004	8K	低牙第一六臼齒高溝封填評估或 脫落補修作	36	1	114/02/02	114/02/02		

(一) 搜尋功能(詳參「搜尋」功能說明)。

(二) 篩選器功能(詳參「篩選器」功能說明)。

(三) 欄位排序功能(詳參「欄位排序」功能說明)。

(四) 表格欄位設定功能(詳參「表格欄位設定」功能說明)。

(五) 本頁注意事項

1. 牙科處置紀錄項目頁籤收載病人近 24 個月的牙科處置資訊(不含自費牙科處置且可能低報)；資料傳輸會有 24~48 小時之時間落差。
2. 建議須向病人詢問牙齒治療情形，方能掌握病人所有牙科處置。
3. 頁籤呈現之「主診斷」欄位係特約醫事服務機構醫療費用申報資料，僅供參考，確實診斷應以病歷記載為主。
4. 為促進醫療影像品質提升，本頁籤已建置院所影像品質通報功能，敬請多加利用主動通報。
5. 牙科處置紀錄表格欄位「費用年月」預設隱藏，如需顯示，請點選網頁右方「更多」之「表格欄位設定」進行設定。
6. 調整欄位前後順序請點選網頁右方「更多」之「表格欄位設定」進行設定，另各欄位點選欄位可依該欄位資訊進行項次排序。

7. 請移動滑鼠至診療部位代碼即可顯示診療部位名稱。

### (六) 院所上傳影像查詢

於欲查詢之影像資料列點選「X光」按鈕，即可查詢該筆牙科處置之影像資料。

項次	來源	主診斷	醫令代碼	醫令名稱	診療部位	醫令總量	執行時間-起	執行時間-迄	影像查詢	影像品質通報
1	臺北遠視診 急診 3501200000		34004C	Panoramic radiography	F122		114/04/11		X光	通報
2	林口長庚 門診 1132070011	慢性齒齦炎，非牙菌斑導致之 K0511	8P	恆牙第一大臼齒蓋溝封填評估或別 種補施作	46	1	113/02/18	113/02/18		

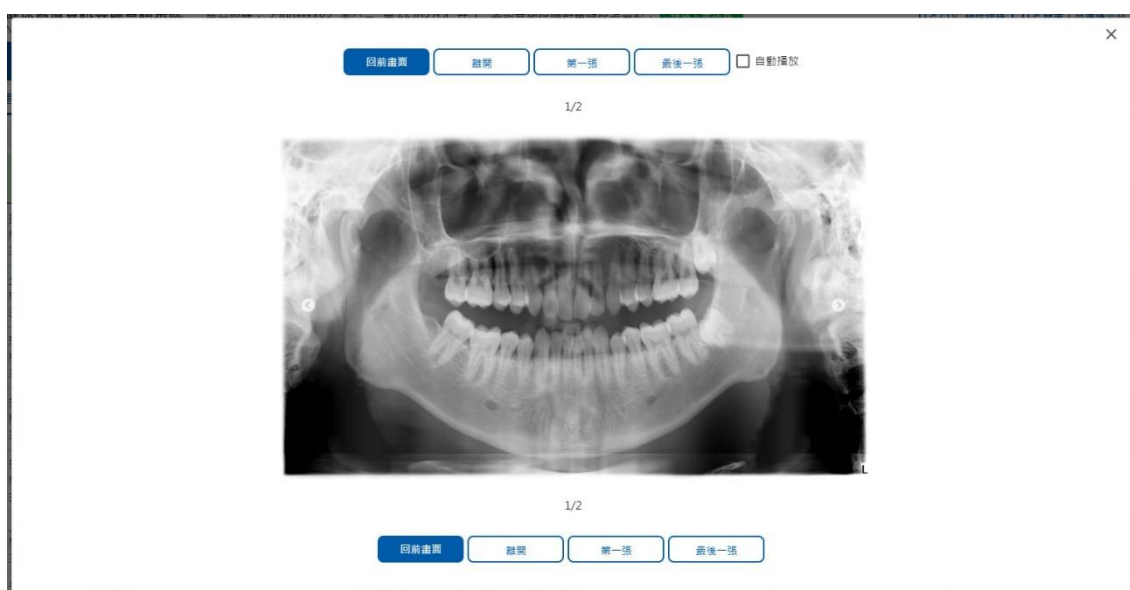

### (七) 上傳影像品質通報

1. 於欲通報品質影像資料列點選「影像品質通報」按鈕。

項次	來源	主診斷	醫令代碼	醫令名稱	診療部位	醫令總量	執行時間-起	執行時間-迄	影像查詢	影像品質通報
1	臺北遠視診 急診 3501200000		34004C	Panoramic radiography	F122		114/04/11		X光	通報
2	林口長庚 門診 1132070011	慢性齒齦炎，非牙菌斑導致之 K0511	8P	恆牙第一大臼齒蓋溝封填評估或別 種補施作	46	1	113/02/18	113/02/18		

2. 依通報事件與處置狀況勾選後，點選「確認通報」送出通報資料。

✕

院所上傳影像品質疑義通報			
身分證號	Z299***992	通報機構	臺北虛擬診   院區 <span style="border: 1px solid black; padding: 2px;">請選擇 ▾</span>
影像名稱	Panoramic radiography	通報者聯絡電話	<input style="width: 100%;" type="text"/>
當次診療適應症 (選填)	<input style="width: 90%;" type="text"/> (限20字)		
通報事件 (可複選)	<input type="checkbox"/> 影像上傳錯誤(與檢查項目不符) <input type="checkbox"/> 影像解析度不佳 <input type="checkbox"/> 影像品質(角度/部位)不符合專業判斷需求 <input type="checkbox"/> 其他 <input style="width: 100px;" type="text"/> (限20字)		
事件發生後之處置	<input type="radio"/> 重新拍攝影像 <input type="radio"/> 請病人回原治療單位申請影像光碟 <input type="radio"/> 未處理繼續觀察(續用本影像) <input type="radio"/> 測試304		

健保署會將此通報資料提供予上傳影像之醫療院所或評估後繼續作業使用，若有相關問題或需更改通報資料，請洽貴機構所在地之各分區業務組。

確認通報
取消

## 十五、過敏紀錄—過敏紀錄

健保醫療資訊雲端查詢系統 NHI MedCloud System 身分證號: 2299\*\*992 測試區 頁 45/07/11 文 | 查詢其他保險對象健保卡資料: [請換卡再給我](#) [請換碼再給我](#)

使用指南 | 帳號管理設定 | 字體設定 [特大](#) [大](#) [中](#) [小](#) [初換行動版](#) [CDC 預防接種](#) [警事人員溝通平台](#) [登出](#)

摘要\病人資訊  
 此病人可能為中至重度與重度慢性腎臟病患者，請儘量避免使用NSAIDs以及具腎毒性之解熱劑、抗生素、免疫抑制劑及抗腫瘤藥物等，並至少每三個月評估血清肌酸酐值，另建議轉診至腎臟科追蹤治療，最近一屆eGFR值為[14]，採檢日期為[114/11/10]。  
 此病人曾於境外進行結核菌檢驗-電腦相關資料已於108/05/06完成檢驗。  
 此病人為管制用藥名單(黃燈名單)，有特定製血因子用藥資訊。

病案 西醫用藥 中醫醫療 牙科處置紀錄 過敏紀錄 檢查與檢驗 手術紀錄 出院病牘 復健醫療 特材紀錄

過敏紀錄 本頁注意事項

Q 搜尋 更多

上傳註記	症狀發生日期	紀錄來源	過敏藥物成分或類別/基因檢測	嚴重程度	過敏或不良反應症狀	上傳日期	來源	資料來源
<a href="#">新增</a> <a href="#">刪除</a>	114/04/09	家屬描述	磺胺類抗生素 (Sulfonamidesantibiotics)	3-輕度	腹瀉;嘔吐(Vomiting);胃腸出血(Gastrointestinal hemorrhage)	114/04/09	臺北遠東診所 3501200000	雲端系統 登錄
<a href="#">新增</a> <a href="#">刪除</a>	114/03/31	家屬描述	Sulfonamidesantibiotics	3-輕度	腹瀉(Diarrhea);胃腸出血(Gastrointestinal hemorrhage)(05);嘔吐(Vomiting)(05)	114/03/31	臺北遠東診所 3501200000	雲端系統 登錄
<a href="#">新增</a> <a href="#">刪除</a>	不明		HLA-B 1502 基因檢測 (1-Positive)			114/03/11	臺北遠東診所 3501200000	雲端系統 登錄
<a href="#">新增</a> <a href="#">刪除</a>	114/03/02	病人自述	乙醯胺酚 (Acetaminophen(paracetamol))	3-輕度	水腫	114/03/02	振安耳鼻喉 3531131097	雲端系統 登錄
<a href="#">新增</a> <a href="#">刪除</a>	不明	病人自述	顯影劑(Contrastmedia)	1-重度	休克	114/02/24	內湖區診所 4001110018	雲端系統 登錄
<a href="#">新增</a> <a href="#">刪除</a>	113/12/20	其他來源	乙醯水楊酸 (Aspirin(acetylsalicylicacid))	2-中度	潰瘍;皮膚潰瘍(Ulceration of skin)	113/12/18	臺北遠東診所 3501200000	雲端系統 登錄
<a href="#">刪除</a>	113/12/18	其他來源	PROTEIN	3-輕度	其他(other): testtesttesttest	113/12/18	臺北遠東診所 3501200000	雲端系統 登錄

### (一) 資料說明：

- 「紀錄來源」欄位為該過敏紀錄資料來源(由登錄之醫事人員填寫，如本項資料係來自病人自述、家屬描述或病歷資料等)，無則空白。
- 「來源」係指上傳該筆資料之健保特約醫事機構。
- 「資料來源」欄位為資料上傳管道，含「雲端系統登錄」及「健保卡上傳」(含 IC 卡 1.0 上傳資料、IC 卡 2.0 上傳資料)。

(二) 搜尋功能(詳參「搜尋」功能說明)。

(三) 欄位排序功能(詳參「欄位排序」功能說明)。

(四) 表格欄位設定功能(詳參「表格欄位設定」功能說明)。

### (五) 新增過敏紀錄

- 使用者點選「更多」「新增過敏紀錄」按鈕，可開啟「過敏及不良反應藥物登錄」頁面進行過敏紀錄登錄。

上傳註記	症狀發生日期	紀錄來源	過敏藥物成分或類別/基因檢測	嚴重程度	過敏或不良反應症狀	上傳日期	表格式位設定 新增過敏紀錄
新增 刪除	114/04/09	家屬描述	磺胺類抗生素 (Sulfonamidesantibiotics)	3-輕度	腹瀉;嘔吐(Vomiting);胃腸出血(Gastrointestinal hemorrhage)	114/04/09	臺北遠健診 3501200000 醫藥系統 登錄
新增 刪除	114/03/31	家屬描述	Sulfonamidesantibiotics	3-輕度	腹瀉(Diarrhea);胃腸出血(Gastrointestinal hemorrhage)(05);嘔吐(Vomiting)(05)	114/03/31	臺北遠健診 3501200000 醫藥系統 登錄
新增 刪除	不明		HLA-B 1502 基因檢測 (1-Positive)			114/03/11	臺北遠健診 3501200000 醫藥系統 登錄
新增 刪除	114/03/02	病人自述	乙醯胺酚 (Acetaminophen(paracetamol))	3-輕度	水腫	114/03/02	威安耳鼻喉 3531131097 醫藥系統 登錄
新增 刪除	不明	病人自述	顯影劑(Contrastmedia)	1-重度	休克	114/02/24	內湖國泰診 4001110018 醫藥系統 登錄
新增 刪除	113/12/20	其他來源	乙醯水楊酸 (Aspirin(acetylsalicylicacid))	2-中度	搔癢;皮膚潰瘍(Ulceration of skin)	113/12/18	臺北遠健診 3501200000 醫藥系統 登錄
刪除	113/12/18	其他來源	PROTEIN	3-輕度	其他(other):testtesttesttest	113/12/18	臺北遠健診 3501200000 醫藥系統 登錄

2. 登錄功能限醫師(含西中牙)、藥師/藥劑生使用。

3. 功能說明

(1) 「藥品成分」、「基因檢測」、「藥品類別」請擇一填寫。

(2) 若選擇「藥品成分」可依輸入之藥品代碼、藥品英文名稱、ATC 藥品分類碼 7 等欄位之部分字元做模糊比對，將符合之藥品成分名稱顯示於其下之方框提供點選。

(3) 若選擇「基因檢測」需選擇下方「基因檢測結果」(0-Negative、1-Positive)。

4. 畫面如下：

過敏藥品 (藥品成分/基因檢測/藥品類別請擇一填寫)	<input type="radio"/> 藥品成分	<input type="text"/>	藥品代碼： <input type="text"/>
	<input type="radio"/> 基因檢測	<input type="text"/>	藥品英文名稱： <input type="text"/>
	<input type="radio"/> 藥品類別	<input type="text"/>	ATC7藥品成分碼： <input type="text"/> <input type="button" value="尋找"/>
症狀發生日期	年/月/日 <input type="button" value="📅"/> <input type="checkbox"/> 不明		
過敏及不良反應症狀	1.最多可選20項 2.滑鼠置於症狀處可顯示症狀英文名稱		
	<p>全身性(含注射部位)反應：  <input type="checkbox"/> 休克 <input type="checkbox"/> 發燒 <input type="checkbox"/> 藥物熱 <input type="checkbox"/> 全身性過敏反應 <input type="checkbox"/> 藥物疹合併嗜伊紅血症及全身症狀(DRESS)</p> <p>皮膚系統：  <input type="checkbox"/> 毒性表皮壞死溶解症(TEN) <input type="checkbox"/> 瘙癢 <input type="checkbox"/> 皮膚潰瘍 <input type="checkbox"/> 紫斑 <input type="checkbox"/> 脫屑性皮炎 <input type="checkbox"/> 血管性水腫(如:海嘯級水腫) <input type="checkbox"/> 史蒂文生症候群(SJS)  <input type="checkbox"/> 斑丘疹(麻疹樣皮膚病) <input type="checkbox"/> 尋麻疹 <input type="checkbox"/> 皮膚疹</p> <p>心血管系統：  <input type="checkbox"/> 低血壓 <input type="checkbox"/> 水腫 <input type="checkbox"/> 多形性心室頻脈 <input type="checkbox"/> 高血壓 <input type="checkbox"/> 胸痛 <input type="checkbox"/> 心搏過速心律不整 <input type="checkbox"/> QT間期延長 <input type="checkbox"/> 心律不整 <input type="checkbox"/> 心搏過緩心律不整</p> <p>呼吸系統：  <input type="checkbox"/> 支氣管痙攣 <input type="checkbox"/> 急性呼吸窘迫 <input type="checkbox"/> 呼吸困難</p> <p>胃腸肝膽系統：  <input type="checkbox"/> 腹瀉 <input type="checkbox"/> 嘔吐 <input type="checkbox"/> 胃腸出血 <input type="checkbox"/> 噁心 <input type="checkbox"/> 肝指數異常 <input type="checkbox"/> 抗生素相關性腹瀉 <input type="checkbox"/> 胃功能性障礙 <input type="checkbox"/> 腹痛</p> <p>腎臟泌尿系統：  <input type="checkbox"/> 急性腎功能異常 <input type="checkbox"/> 尿滯留 <input type="checkbox"/> 肌球蛋白尿 <input type="checkbox"/> 尿失禁 <input type="checkbox"/> 無尿</p> <p>骨關節系統：  <input type="checkbox"/> 肌肉無力 <input type="checkbox"/> 肌酸激酶升高 <input type="checkbox"/> 肌肉疼痛 <input type="checkbox"/> 骨壞死 <input type="checkbox"/> 橫紋肌溶解症 <input type="checkbox"/> 關節炎 <input type="checkbox"/> 肌肉病變</p> <p>血液系統：  <input type="checkbox"/> 白血球低下 <input type="checkbox"/> 血小板低下 <input type="checkbox"/> 全血細胞低下 <input type="checkbox"/> 溶血性貧血</p> <p>神經系統：  <input type="checkbox"/> 眩暈 <input type="checkbox"/> 運動失調 <input type="checkbox"/> 譫妄 <input type="checkbox"/> 靜坐不能 <input type="checkbox"/> 頭痛 <input type="checkbox"/> 麻木 <input type="checkbox"/> 抽搐 <input type="checkbox"/> 神經病變 <input type="checkbox"/> 雙體外症候群(EPS) <input type="checkbox"/> 意識改變</p> <p>內分泌系統：  <input type="checkbox"/> 代謝異常 <input type="checkbox"/> 內分泌失調</p> <p>其他：  <input type="checkbox"/> 其他  <input type="text"/></p>		
嚴重程度	<input type="radio"/> 重度 <input type="radio"/> 中度 <input type="radio"/> 輕度		
過敏資料來源	<input type="text"/>		
其他過敏資料來源說明	<input type="text"/>		
基因檢測結果	<input type="text"/>		

## (六) 刪除過敏紀錄

健保醫療資訊雲端查詢系統 NHF MediCloud System 身分證號: 2299\*\*\*992 測試版 頁 45/07/11 文 | 查詢其他保險對象健保卡資料: [請換卡再給我](#) [請綁綁再給我](#)

使用指南 | 預約與登記 | 字體設定 | 特大 | 大 | 中 | 小 | [切換行動版](#) | [CDC 預防保健](#) | [醫事人員溝通平台](#) | [登出](#)

摘要 \ 病人資訊

此病人可能為中高度與高度慢性腎臟病患者，請儘量避免使用NSAIDs以及具腎毒性之藥劑、抗生素、免疫抑制劑及抗腫瘤藥物等，並至少每三個月評估血清肌酸酐值，另建議轉診至腎臟科追蹤治療，最近一屆eGFR值為[14]，採檢日期為[114/11/10]。  
此病人曾於海外進行器官移植，腎臟相關資料已於108/05/06完成通報。  
此病人為管制用藥名單(管制名單)，有特定禁忌症字元與資訊。

摘要 西醫用藥 中醫醫療 牙科處置紀錄 過敏紀錄 檢查與檢驗 手術紀錄 出院病牘 復健醫療 特材紀錄

過敏紀錄 ▶ 本頁注意事項

Q 搜尋 ▶ 更多

上傳註記	症狀發生日期	紀錄來源	過敏藥物成分或類別/基因檢測	嚴重程度	過敏或不良反應症狀	上傳日期	來源	資料來源
新增 刪除	114/04/09	家醫推送	磺胺類抗生素 (Sulfonamidesantibiotics)	3-輕度	腹瀉;嘔吐(Vomiting);胃腸出血(Gastrointestinal hemorrhage)	114/04/09	臺北遠視診 3501200000	醫療系統登錄
新增 刪除	114/03/31	家醫推送	Sulfonamidesantibiotics	3-輕度	腹瀉(Diarrhea);胃腸出血(Gastrointestinal hemorrhage)(05);嘔吐(Vomiting)(05)	114/03/31	臺北遠視診 3501200000	醫療系統登錄
新增 刪除	不明		HLA-B 1502 基因檢測 (1-Positive)			114/03/11	臺北遠視診 3501200000	醫療系統登錄
新增 刪除	114/03/02	病人自述	乙醯胺酚 (Acetaminophen(paracetamol))	3-輕度	水腫	114/03/02	城安耳鼻喉 3531131097	醫療系統登錄
新增 刪除	不明	病人自述	顯影劑(Contrastmedia)	1-重度	休克	114/02/24	內湖國泰診 4001110018	醫療系統登錄
新增 刪除	113/12/20	其他來源	乙醯水楊酸 (Aspirin(acetylsalicylicacid))	2-中度	搔癢;皮膚潰瘍(Ulceration of skin)	113/12/18	臺北遠視診 3501200000	醫療系統登錄
刪除	113/12/18	其他來源	PROTEIN	3-輕度	其他(other);testtesttesttest	113/12/18	臺北遠視診 3501200000	醫療系統登錄

健保醫療資訊雲端查詢系統 NHF MediCloud System 身分證號: 2299\*\*\*992 測試版 頁 45/07/11 文 | 查詢其他保險對象健保卡資料: [請換卡再給我](#) [請綁綁再給我](#)

使用指南 | 預約與登記 | 字體設定 | 特大 | 大 | 中 | 小 | [切換行動版](#) | [CDC 預防保健](#) | [醫事人員溝通平台](#) | [登出](#)

摘要 \ 病人資訊

此病人可能為中高度與高度慢性腎臟病患者，請儘量避免使用NSAIDs以及具腎毒性之藥劑、抗生素、免疫抑制劑及抗腫瘤藥物等，並至少每三個月評估血清肌酸酐值，另建議轉診至腎臟科追蹤治療，最近一屆eGFR值為[14]，採檢日期為[114/11/10]。  
此病人曾於海外進行器官移植，腎臟相關資料已於108/05/06完成通報。  
此病人為管制用藥名單(管制名單)，有特定禁忌症字元與資訊。

摘要 西醫用藥 中醫醫療 牙科處置紀錄 過敏紀錄 檢查與檢驗 手術紀錄 出院病牘 復健醫療 特材紀錄

過敏紀錄 ▶ 本頁注意事項

Q 搜尋 ▶ 更多

請選擇或輸入刪除原因

請詳上傳

症狀無關聯性

其他

[確認刪除](#) [取消](#)

上傳註記	症狀發生日期	紀錄來源	過敏藥物成分或類別/	嚴重程度	過敏或不良反應症狀	上傳日期	來源	資料來源
新增 刪除	114/04/09	家醫推送	磺胺類抗生素 (Sulfonamidesantibiotics)	3-輕度	腹瀉;嘔吐(Vomiting);胃腸出血(Gastrointestinal hemorrhage)	114/04/09	臺北遠視診 3501200000	醫療系統登錄
新增 刪除	114/03/31	家醫推送	Sulfonamidesantibiotics	3-輕度	腹瀉(Diarrhea);胃腸出血(Gastrointestinal hemorrhage)(05);嘔吐(Vomiting)(05)	114/03/31	臺北遠視診 3501200000	醫療系統登錄
新增 刪除	不明		HLA-B 1502 基因檢測 (1-Positive)			114/03/11	臺北遠視診 3501200000	醫療系統登錄
新增 刪除	114/03/02	病人自述	乙醯胺酚 (Acetaminophen(paracetamol))	3-輕度	水腫	114/03/02	城安耳鼻喉 3531131097	醫療系統登錄
新增 刪除	不明	病人自述	顯影劑(Contrastmedia)	1-重度	休克	114/02/24	內湖國泰診 4001110018	醫療系統登錄
新增 刪除	113/12/20	其他來源	乙醯水楊酸 (Aspirin(acetylsalicylicacid))	2-中度	搔癢;皮膚潰瘍(Ulceration of skin)	113/12/18	臺北遠視診 3501200000	醫療系統登錄

1. 點擊「刪除」按鈕後，跳出畫面請使用者選擇或輸入刪除原因。
2. 使用者點選畫面中的「確認刪除」按鈕後，關閉該畫面，並於原明細畫面將使用者刪除之資料列改以灰底色顯示，於「上傳註記」欄位顯示「刪除」並於第二行顯示使用者輸入之刪除原因。

健保醫療資訊雲端查詢系統 NHI MediCloud System 身分證號: 2299\*\*992 測試日期 45/07/11 文 | 查詢其他保險對象健保卡資料: [請換卡再使用](#) [請掛單再使用](#)

使用指南 | 預約費設定 | 字體設定 | [放大](#) | [中](#) | [縮小](#) | [切換行動版](#) | [CDC 預防接種](#) | [警單人員溝通平台](#) | [退出](#)

摘要病人資訊  
 此病人可能為中至重度與重度慢性腎臟病患者，請儘量避免使用NSAIDs以及具腎毒性之藥物、抗生素、免疫抑制劑及抗腫瘤藥物等，並至少每三個月評估血清肌酸酐值，另建議轉診至腎臟科追蹤治療，最近一編eGFR值為[14]，採檢日期為[114/11/10]。  
 此病人曾於境外進行器官移植-腎臟相關資料已於108/05/06完成通報。  
 此病人為管制用藥名單(管制名單)、有特定凝血因子用藥資訊。

病案 西醫用藥 中醫醫療 牙科處置紀錄 過敏紀錄 檢查與檢驗 手術紀錄 出院病案 復健醫療 特材紀錄

過敏紀錄 本頁注意事

搜尋 更多

上傳註記	症狀發生日期	紀錄來源	過敏藥物成分或類別/基因檢測	嚴重程度	過敏或不良反應症狀	上傳日期	來源	資料來源
<a href="#">新增</a> <a href="#">刪除</a>	114/04/09	家醫描述	磺胺類抗生素 (Sulfonamidesantibiotics)	3-輕度	發癢; 嘔吐(Vomiting); 胃腸出血(Gastrointestinal hemorrhage)	114/04/09	臺北處服診 3501200000	雲端系統 登錄
<a href="#">新增</a> <a href="#">刪除</a>	114/03/31	家醫描述	Sulfonamidesantibiotics	3-輕度	發癢(Diarrhea); 胃腸出血(Gastrointestinal hemorrhage)(05); 嘔吐(Vomiting)(05)	114/03/31	臺北處服診 3501200000	雲端系統 登錄
<a href="#">新增</a> <a href="#">刪除</a>	不明		HLA-B 1502 基因檢測 (1-Positive)			114/03/11	臺北處服診 3501200000	雲端系統 登錄
<a href="#">新增</a> <a href="#">刪除</a>	114/03/02	病人自述	乙醯胺酚 (Acetaminophen(paracetamol))	3-輕度	水腫	114/03/02	城安耳鼻喉 3531131097	雲端系統 登錄
<a href="#">新增</a> <a href="#">刪除</a>	不明	病人自述	顯影劑(Contrastmedia)	1-重度	休克	114/02/24	內湖廣泰診 4001110018	雲端系統 登錄

3. 此為使用者於線上登錄作業之自行更正機制，故僅「雲端系統登錄」之資料才出現「刪除」按鈕，登入之使用者需與資料登錄者屬於同院所，才可執行刪除作業；非同院者，「刪除」按鈕反灰(失效)，無法點擊。

(七) 本頁注意事項

1. 過敏紀錄頁籤資料內容係各特約醫事機構透過健保醫療資訊雲端查詢系統過敏藥物登錄或健保卡資料上傳之病人過敏及不良反應紀錄，僅供參考，尚請以臨床問診為主。
2. 本頁籤資料永久保留。

## 十六、檢查與檢驗—檢查檢驗結果

健保醫療資訊雲端查詢系統 NHI MediCloud System  
 身分證號: Z299\*\*\*992 測試日期: 45/07/11 女 | 查詢其他保險對象健保卡資料: [請換卡再按我](#) [請綁綁再按我](#)

使用指南 | 預設網頁設定 | 字體設定 特大 大 中 小 | [切換行動版](#) [CDC 預防接種](#) [醫事人員溝通平台](#) [退出](#)

**摘要病人資訊**  
 此病人可能為中重度與重度慢性腎臟病患者，請儘量避免使用NSAIDs以及具腎毒性之顯影劑、抗生素、免疫抑制劑及抗腫瘤藥物等，並至少每三個月評估血清肌酸酐值，另建議轉診至腎臟科追蹤治療。最近一篇eGFR值為[14]，採檢日期為[114/11/10]。  
 此病人曾於境外進行器官移植-腎臟檢驗資料已於108/05/06完成通報。  
 此病人有管制用藥名單(醫保名單)，有設定其血因子用藥資訊。

摘要 西醫用藥 中醫用藥 牙科處置紀錄 過敏紀錄 **檢查與檢驗** 手術紀錄 出院病請 復健醫療 特材紀錄

檢查檢驗結果 影像及病理 成人預防保健 癌症篩檢結果 檢查檢驗紀錄 ● 本頁注意事項

搜尋  圖形化查詢 篩選器 更多

費用年月	項次	檢驗日期	醫令名稱	醫令代碼	檢驗項目	檢驗結果	單位	參考值	檢驗方法	檢體採檢方法	檢驗類別	來源	註記
114/06	1	114/06/17	( )	09043B	高密度膽固醇	41 mg/dl	mg/dl	[>40][ ]	Denka	血液		台北馬偕門診 1101100011	健保;
114/06	2	114/06/17	低密度脂蛋白-膽固醇 (LDL-C (Lowdensity lipoprotein cholesterol))	09044C	低密度膽固醇	99 mg/dl	mg/dl	[<130 (糖尿<100, 心血管<70)][ ]	Denka	血液	生化學檢查	台北馬偕門診 1101100011	健保;TAF;
114/06	3	114/06/17	微白蛋白 (免疫比濁法) (Microalbumin (Nephelometry))	12111C	Microalbumin	6.86 mg/L	mg/L	[<29mg/L][ ]	免疫比濁法	尿液	免疫學檢查	台北馬偕門診 1101100011	健保;TAF;
114/06	4	114/06/05	肌酸酐、血 (Creatinine (B) CRTN)	09015C	腎絲球過濾率 (新) (eGFR-CKD-EPI)	56	ml/min/1.73m <sup>2</sup>	60	健保署計算			玉里醫院住院 0145030020	
114/06	5	114/06/05	肌酸酐、血 (Creatinine (B) CRTN)	09015C	creatinine 肌酸酐	1.080 mg/dL	mg/dL	[0.600][1.200]	Jaffe-kinetic	Serum	生化學檢查	玉里醫院住院 0145030020	健保;
114/05	6	114/05/01	肌酸酐、血 (Creatinine (B) CRTN)	09015C	腎絲球過濾率 (新) (eGFR-CKD-EPI)	105	ml/min/1.73m <sup>2</sup>	60	健保署計算			玉里醫院門診 0145030020	
114/05	7	114/05/01	肌酸酐、血 (Creatinine (B) CRTN)	09015C	creatinine 肌酸酐	0.430 mg/dL	mg/dL	[0.600][1.200]	Jaffe-kinetic	Serum	生化學檢查	玉里醫院門診 0145030020	健保;

### (一) 資料說明：

1. 檢驗報告異常值以紅色呈現。

(二) 搜尋功能(詳參「搜尋」功能說明)。

(三) 篩選器功能(詳參「篩選器」功能說明)。

「特殊檢查檢驗分類項目」新增「DM/血脂檢查」、「慢性腎臟病檢查」及「腫瘤標記檢查」選項。



(四) 欄位排序功能(詳參「欄位排序」功能說明)。

(五) 表格欄位設定功能(詳參「表格欄位設定」功能說明)。

(六) 圖形化查詢

1. 點選畫面之「圖形化查詢」或點選「更多」>「顯示圖形化畫面」查詢近 36 個月檢驗數值變化統計圖表。



2. 顯示趨勢圖，依下拉選單「選擇檢驗項目」顯示該檢驗項目資料。



### (七) 本頁注意事項

1. 檢查與檢驗之檢查檢驗結果頁籤收載病人近 12 個月的檢查檢驗結果資訊，係健保特約醫事服務機構自 104 年起上傳資料，且有不可抗力或因特殊情況部分資料可能無法呈現，資料傳輸可能有 2 個月落差。
2. 本資料非醫師法及醫療法規定之病歷，詳細就醫情形應以各該醫事服務機構之病歷記載為準。
3. TAF 認證係指該檢驗機構或特約院所之實驗室取得財團法人全國認證基金會(Taiwan Accreditation Foundation, TAF)相關認證。該認證僅供參考，並非健保署支付標準規範。
4. 註記欄位包含資料來源(健保/自費)；有無 TAF 認證(TAF/空值)；新生兒依附註記(新/空值)等資訊。
5. 檢驗項目「腎絲球過濾率(新) (eGFR-CKD-EPI)」由本署轉換為新公式數據，內容如下：

(1) 欄位之計算方式如下：

ORDER\_CODE=09015C 者，且「檢驗項目名稱欄位」(ASSAY\_ITEM\_NAME)中有出現「前 2 碼為 CR」、「肌酸酐」、「肌酐」、「Blood cre」任一文字不分大小寫者，經排除下列條件後，依下列公式計算 eGFR(CKD-EPI)

- 甲、排除檢驗結果值(ASSAY\_VALUE)非數值、年齡【採檢/實際檢查/手術日期時間-REAL\_INSPECT\_TIME)之年度減出生日期(BIRTHDAY)年】小於等於 17 歲。
- 乙、「檢驗項目名稱欄位」(ASSAY\_ITEM\_NAME)中有出現尿、體液、腹水、透析液、Dialysis、Dialysate、urine、upcr、crcl 任一文字不分大小寫者。
- 丙、「檢體名稱欄位」(INSPECT\_MODE)出現 urine、透析液、洗腎液、Dialysate、腹水、ascites、尿，任一文字不分大小寫者。

(2)公式如下：

2021 CKD-EPI 公式 (基於肌酐酸)

$$GFR = 142 * \min(Scr/\kappa, 1)^\alpha * \max(Scr/\kappa, 1)^{-1.200} * 0.9938^{Age} * 1.012 [\text{if female}]$$

其中：

Scr：血清肌酐濃度 (mg/dL)

$\kappa$ ：0.7 (女性) 或 0.9 (男性)；  $\alpha$ ：-0.241 (女性) 或 -0.302 (男性)

min：Scr/ $\kappa$  和 1 之間的最小值； max：Scr/ $\kappa$  和 1 之間的最大值

Age：年齡 (年)

if Female：如果患者為女性，則乘以 1.012

註解

公式中的 min 和 max 表示在計算過程中選擇 Scr/ $\kappa$  和 1 之間的最小值或最大值。

(3)計算公式及參考值係由台灣腎臟醫學會提供。

## 6. 圖形化查詢資料說明：

- (1)趨勢圖之資料來源包含檢查檢驗結果資訊(經健保署整理)、全民健康保險照護方案(家庭醫師整合性照護計畫、糖尿病、代謝症候群防治計畫、初期慢性腎臟病、糖尿病及初期慢性腎臟病)，以及國民健康署成人預防保健等檢驗資料。
- (2)呈現病人近 36 個月檢查檢驗結果，若相同檢驗項目在同日有多筆檢驗值，僅呈現當日最大值。

(3) 健保署整理之檢查檢驗結果資訊，以醫令代碼與檢驗項目名稱須完全符合下表為準。

醫令代碼	檢驗項目名稱	醫令代碼	檢驗項目名稱
09002C	Renal_BUN	09025C	Hepa_AST(GOT)
09004C	TG	09026C	Hepa_AST(GPT)
09005C	AC	09043C	Lipo_HDL
09006C	HbA1c	09044C	LDL
09015C	Renal_Scr/ Renal_Creatine	12111C	UACR/UPCR
09016C	UPCR		

## 十七、檢查與檢驗－影像及病理查詢

健保醫療資訊雲端查詢系統  
NHIT MedCloud System  
身分證號: Z299\*\*\*992 測試區 民 45/07/11 女 | 查詢其他保險對象健保卡資料: [請按卡再按我](#) [請按病再按我](#)

使用指南 | 預約費退還 | 字體設定 | 放大 | 中 | 小 | [切換行動版](#) | [CDC 預防保健](#) | [醫事人員溝通平台](#) | [登出](#)

摘要病人資訊  
此病人可能為中重症與高重症性醫療患者，請儘量避免使用NSAIDs以及具腎毒性之藥劑、抗生素、免疫抑制劑及抗腫瘤藥物等，並至少每三個月評估血清肌酸酐值，另建議轉診至腎臟科追蹤治療。最近一屆eGFR值為[14]，採檢日期為[114/11/10]。  
此病人曾於境外進行器官移植，腎臟相關資料已於106/05/06完成通報。  
此病人為管制用藥名單(嚴重名單)，有特定凝血因子用藥資訊。

摘要 西藥用藥 中醫醫務 牙科處置紀錄 過敏紀錄 檢查與檢驗 手術紀錄 出院病請 復健醫務 特材紀錄

檢查檢驗結果 影像及病理 成人預防保健 癌症篩檢結果 檢查檢驗紀錄

摘要表

項目類別	磁振造影
報告筆數	0
影像筆數	1
最近一次檢查日期	114/12/01

AI 篩選器

項次	檢驗日期	醫令名稱	影像查詢	報告日期	報告結果	費用年月	品質通報	註記	檢驗類別	EEC影像連結
1	114/12/01	磁振造影-無造影劑 (Magnetic resonance imaging-without contrast)	<a href="#">影像</a>			114/12	<a href="#">通報</a>	健保;;	特殊造影檢查	
2	114/05/01	胸腔檢查 (包括各種角度部位之胸腔檢查) (Chest view (including each view of chest film))		114/05/01	<a href="#">報告</a>	114/05		健保;;	放射線診療普通檢查	此檔案可能有影像資料
3	114/03/26	X-光透視攝影 (Fluoroscopy)	<a href="#">影像</a>			114/03	<a href="#">通報</a>	健保;;	放射線診療普通檢查	

(一) 上方「摘要表」預設為展開(詳參「快捷選單及收合展開」功能說明)，下方為影像及病理明細資料。

(二) 搜尋功能(詳參「搜尋」功能說明)。

(三) 篩選器功能(詳參「篩選器」功能說明)。

(四) 欄位排序功能(詳參「欄位排序」功能說明)。

(五) 表格欄位設定功能(詳參「表格欄位設定」功能說明)。

(六) 本頁注意事項

1. 檢查與檢驗之影像及病理頁籤收載病人近 12 個月的影像資訊及病理資訊，係健保特約醫事服務機構自 106 年 12 月 25 日起上傳資料，且有不可抗力或因特殊情況部分資料可能無法呈現，資料傳輸可能有 2 個月落差。
2. 本資料非醫師法及醫療法規定之病歷，詳細就醫情形應以各該醫事服務機構之病歷記載為準。
3. TAF 認證係指該檢驗機構或特約院所之實驗室取得財團法人全國認證基金會(Taiwan Accreditation Foundation, TAF)相關認證。該認證僅供參考，並非健保署支付標準規範。

4. 若醫事機構為電子病歷執行特定檢查(驗)紀錄，則會出現「連結電子病歷交換中心首頁之提示視窗」。

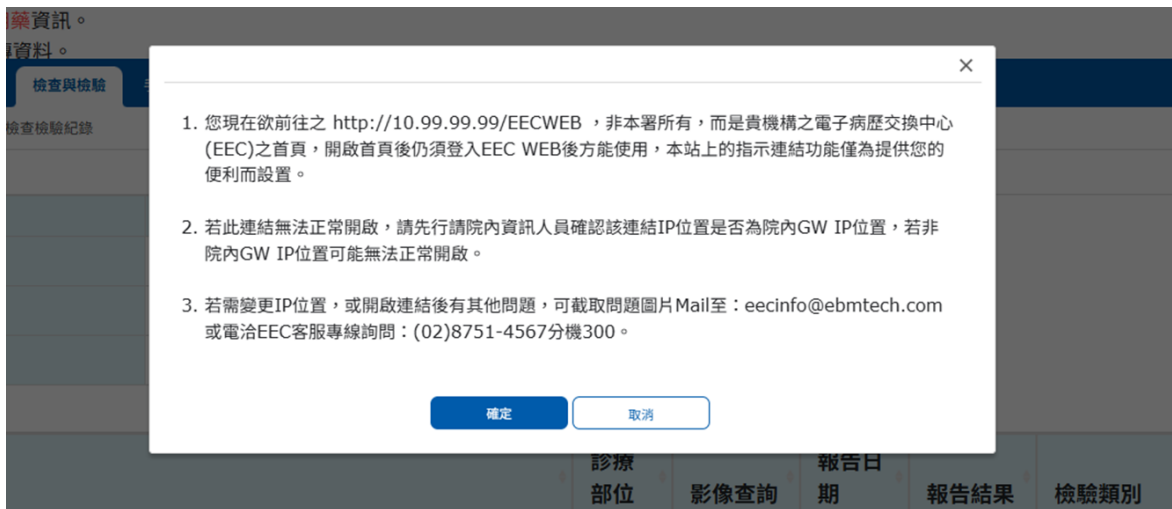

5. 為促進醫療影像品質提升，本頁籤已建置院所影像品質通報功能，敬請多加利用主動通報。
6. 註記欄位包含資料來源(健保/自費)；有無 TAF 認證(TAF/空值)；新生兒依附註記(新/空值)等資訊。
7. 請移動滑鼠至診療部位代碼即可顯示診療部位名稱。

#### (七) 院所上傳影像查詢

於欲查詢之影像資料列點擊「影像」按鈕，即可查詢該筆檢查之影像資料。

摘要\病人資訊

此病人可能為中重度與重度慢性腎臟病患者，請儘量避免使用NSAIDs以及具腎毒性之藥劑、抗生素、免疫抑制劑及抗腫瘤藥物等，並至少每三個月評估血清肌酸酐值，另建議轉診至腎臟科追蹤治療。最近一篇eGFR值為[14]，採檢日期為[114/11/10]。  
 此病人曾於境外進行器官移植，醫策相關資料已於108/05/06完成通報。  
 此病人為 [管制用藥名單\(藥學名單\)](#)、[有機定製血因子用藥資訊](#)。

- 摘要 | 西醫用藥 | 中醫醫療 | 牙科處置紀錄 | 過敏紀錄 | **檢查與檢驗** | 手術紀錄 | 出院病稿 | 復健醫療 | 特材紀錄
- 檢查檢驗結果 | **影像及病程** | 成人預防保健 | 癌症篩檢結果 | 檢查檢驗紀錄

摘要表

項目類別	X光
報告筆數	2
影像筆數	0
最近一次檢查日期	114/05/14

搜尋

項次	檢驗日期	醫令名稱	影像查詢	報告日期	報告結果	費用年月	品質通報	註記
1	114/05/01	胸腔檢查 (包括各種角度部位之胸腔檢查) (Chest view (including each view of chest film))		114/05/01	<a href="#">報告</a>	114/05		健保;;
2	114/03/26	脊椎檢查 (包括各種角度部位之頸椎、胸椎、腰椎、薦椎、尾骨及薦髻關節等之檢查) (Spine view (including each view of cervica l spine, thoracic spine, lumbar spine, sacrum, coccyx and sacroiliac joint test))	<a href="#">影像</a>			114/03	<a href="#">通報</a>	健保;;

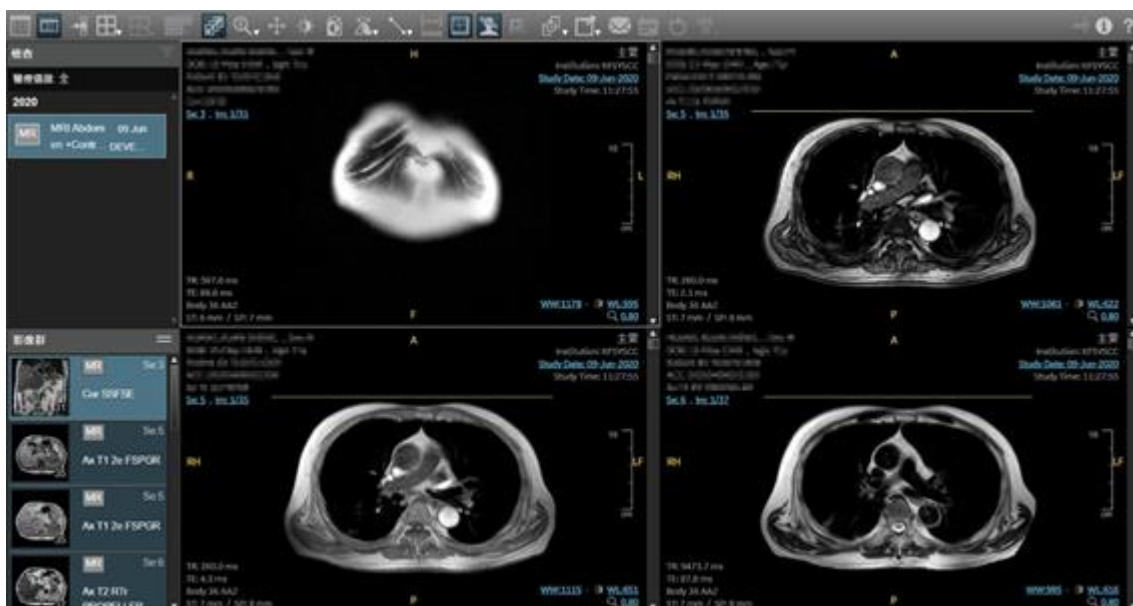

(八) 報告結果查詢

於欲檢視之報告資料列點擊「報告」按鈕，即可查詢該筆報告資料。

健保醫療資訊雲端查詢系統 NHI MediCloud System 身分證號：Z299\*\*\*992 測試區 民 45/07/11 女 | 查詢其他保險對象健保卡資料： [請換卡再找我](#) [請掛牌再找我](#)

使用指南 | 預約買票設定 | 字體設定 特大 大 中 小 [切換行動版](#) [CDC 預防接種](#) [醫事人員溝通平台](#) [登出](#)

**摘要病人資訊**  
 此病人可能為中重度與重度慢性腎臟病患者，請儘量避免使用NSAIDs以及具腎毒性之藥劑、抗生素、免疫抑制劑及抗腫瘤藥物等，並至少每二個月評估血清肌酸酐值，另建議轉診至腎臟科追蹤治療，最近一益eGFR值為[14]，採檢日期為[114/11/10]。  
 此病人曾於境外進行器官移植-腎臟相關資料已於108/05/06完成通報。  
 此病人為 **雙劑用藥名單(雙劑名單)**、**為特定基因型子用藥資訊**。

摘要 | 西醫用藥 | 中醫用藥 | 牙科處置紀錄 | 過敏紀錄 | **檢查與檢驗** | 手術紀錄 | 出院病摺 | 復健醫療 | 特材紀錄

檢查檢驗結果 | **影像及病理** | 成人預防保健 | 癌症篩檢結果 | 檢查檢驗紀錄

摘要表

項目類別	X光
報告筆數	2
影像筆數	0
最近一次檢查日期	114/05/14

🔍 搜尋  篩選器

項次	檢驗日期	醫令名稱	影像查詢	報告日期	報告結果	費用年月	品質通報	註記
1	114/05/01	胸腔檢查 (包括各種角度部位之胸腔檢查) (Chest view (including each view of chest film))		114/05/01	<b>報告</b>	114/05		健保;;
2	114/03/26	脊椎檢查 (包括各種角度部位之頸椎、胸椎、腰椎、薦椎、尾骨及薦髻關節等之檢查) (Spine view (including each view of cervica l spine, thoracic spine, lumbar spine, sacrum, coccyx and sacroiliac joint test))	<b>影像</b>			114/03	<b>通報</b>	健保;;

✕

**身分證號：Z299\*\*\*992 測：四 民45/07/11**  
**醫令名稱：**  
**第二型人類表皮生長因子受體(Her-2/neu)原位雜合檢驗**  
**(Her-2/neu in situ hybridization (ISH))**  
**報告日期：114/01/03**

更正報告 臺北榮民總醫院病理部報告 病患資訊：門診 顏秋在 3310756-1  
 男性 74歲 OPD 出生日期：1950/08/15 申請序號 / 工作號：  
 H4C7E44/M113-60606 開立時間：2024/10/29 09:23 開醫囑者：  
 DOC1006E 賴峻毅 簽收時間：2024/11/01 09:29 報告人：DOC5418H  
 石昆平 報告時間：2025/01/03 18:00 檢體：PATIENT 醫囑名稱：Her2  
 neu in situ hybridization 病理號:M113-60606 ADDENDUM REPORT

該筆報告之  
基本資料

特約醫事機構  
上傳之報告內容

### (九) 上傳影像品質通報

1. 於欲通報影像品質資料列點擊「通報」按鈕。

**健保醫療資訊雲端查詢系統** | 身分證號: Z299\*\*\*\*992 | 測試區 | 民 45/07/11 女 | 查詢其他保險對象健保卡資料: 請換卡再按我 請再換卡再按我  
 NHI MediCloud System  
 使用指南 | 預約與設定 | 字體設定 | 特大 | 大 | 中 | 小 | 切換行動版 | CDC 預防接種 | 警專人員溝通平台 | 登出

**摘要病人資訊**  
 此病人可能為中重度與重度慢性腎臟病患者，請儘量避免使用NSAIDs以及具腎毒性之藥劑、抗生素、免疫抑制劑及抗腫瘤藥物等，並至少每三個月評估血清肌酸酐值，另建議轉診至腎臟科追蹤治療。最近一篇eGFR值為[14]，採檢日期為[114/11/10]。  
 此病人曾於境外進行器官移植，醫資相關資料已於108/05/06完成通報。  
 此病人為**管制用藥名單(管制名單)**，有檢定**凝血因子**用藥資訊。

概覽 | 百寶用藥 | 中醫處方 | 牙科處方紀錄 | 過敏紀錄 | 檢查與檢驗 | 手術紀錄 | 出院疾病 | 復健醫療 | 特材紀錄

檢查檢驗結果 | 影像及再攝 | 成人預防保健 | 癌症篩檢結果 | 檢查檢驗紀錄

摘要表 ▾

項目類別	X光
報告筆數	2
影像筆數	0
最近一次檢查日期	114/05/14

項次	檢驗日期	醫令名稱	影像查詢	報告日期	報告結果	費用年月	品質通報	註記
1	114/05/01	胸腔檢查 (包括各種角度部位之胸腔檢查) (Chest view (including each view of chest film))		114/05/01	<span>報告</span>	114/05		健保;;
2	114/03/26	脊椎檢查 (包括各種角度部位之頸椎、胸椎、腰椎、薦椎、尾骨及薦髂關節等之檢查) (Spine view (including each view of cervical spine, thoracic spine, lumbar spine, sacrum, coccyx and sacroiliac joint test))	<span>影像</span>			114/03	<span>通報</span>	健保;;

2. 依通報事件與處置狀況勾選後點選「確認通報」。

✕

院所上傳影像品質疑義通報

身分證號	Z299****992	通報機構	臺北虛擬診   院區 <span>請選擇 ▾</span>
影像名稱	胸腔檢查 (包括各種角度部位之胸腔檢查) (Chest view (including each view of chest film))	通報者聯絡電話	<input type="text"/>
當次診療適應症 (選填)	<input type="text"/> (限20字)		
通報事件 (可複選)	<input type="checkbox"/> 影像上傳錯誤(與檢查項目不符) <input type="checkbox"/> 影像解析度不佳 <input type="checkbox"/> 其他 <input type="text"/> (限20字) <input type="checkbox"/> 影像品質(角度/部位)不符合專業判斷需求		
事件發生後之處置	<input type="radio"/> 重新拍攝影像 <input type="radio"/> 請病人回原治療單位申請影像光碟 <input type="radio"/> 測試304 <input type="radio"/> 未處理繼續觀察(續用本影像)		

健保署會將此通報資料提供予上傳影像之醫療院所或評估後續作業使用，  
 若有相關問題或需更改通報資料，請洽貴機構所在地之各分區業務組。

確認通報
取消

## 十八、檢查與檢驗－成人預防保健

(一) 可點選左側選單快捷至指定項目(詳參「快捷選單及收合展開」功能說明)。

健康醫療資訊雲端查詢系統  
NHI MediCloud System  
身分證號: Z299\*\*\*992 測試四 民 45/07/11 女 | 查詢其他保險對象健康保卡資料: [請換卡再給我](#) [請持照再給我](#)  
使用指南 | 預約與登記 | 字體設定 | 放大 | 中 | 小 | [切換行動版](#) | [CDC 預防接種](#) | [警誦人員溝通平台](#) | [登出](#)

**摘要\病人資訊**  
此病人可能為中重度與重度慢性腎臟病患者，請儘量避免使用NSAIDs以及具腎毒性之顯影劑、抗生素、免疫抑制劑及抗腫瘤藥物等，並至少每三個月評估血清肌酸酐值，另建議轉診至腎臟科追蹤治療。最近一筆eGFR值為[14]，採檢日期為[114/11/10]。  
此病人曾於境外進行器官移植，發掘相關資料已於108/05/06完成通報。  
此病人為管制用藥名單(管制名單)，有特定禁忌用藥資訊。

摘要 西藥用藥 中醫醫療 牙科處置紀錄 過敏紀錄 **檢查與檢驗** 手術紀錄 出院病稿 復健醫療 特材紀錄  
檢查檢驗結果 影像及病理 成人預防保健 高血壓檢驗結果 檢查檢驗紀錄

一般檢查

檢查項目	最近一次檢查值 檢查日期: 114/10/23 檢查院所: 永義診所	上一次檢查值 檢查日期: 114/03/22 檢查院所: 健豐診所	單位
身高	146	154	cm
體重	562	55	Kg
BMI (身體質量指數)		23.1	Kg/m2
腰圍		29	吋或公分
收縮壓	100	118	mmHg
舒張壓	80	78	mmHg
結果		正常	
總膽固醇(TC)	156	198	mg/dl
三酸甘油酯(TG)	53	60	mg/dl
高密度脂蛋白膽固醇(HDL)		69	mg/dl

(二) 資料內容說明

### 1. 一般檢查

一般檢查 ▾

	檢查項目	最近一次檢查值	上一次檢查值	單位
		檢查日期：114/10/23 檢查院所：永泰診所	檢查日期：114/03/22 檢查院所：儲善診所	
一般檢查	身高	146	154	cm
	體重	562	55	Kg
	BMI (身體質量指數)		23.1	Kg/m2
	腰圍		29	吋或公分
血壓檢查	收縮壓	100	118	mmHg
	舒張壓	80	78	mmHg
	結果		正常	
血脂防檢查	總膽固醇(TC)	156	198	mg/dl
	三酸甘油酯(TG)	53	60	mg/dl
	高密度脂蛋白膽固醇(HDL)		69	mg/dl
	低密度脂蛋白膽固醇(LDL)		117	mg/dl
	結果	正常	正常	
血糖檢查	飯前血糖	81	86	mg/dl
	結果	正常	正常	
腎功能檢查	尿素氮	8		mg/dl
	肌酸酐	0.9	0.7	mg/dl
	腎絲球過濾率		90.7	ml/min/1.73m2
	結果	正常	正常	
尿酸檢查	尿酸	6.6	7.7	mg/dl
	結果	正常	異常，建議：生活型態改善，並定期追蹤	
尿液檢查	尿液蛋白質		1100	正常值或mg/dl
代謝症候群檢查	結果		正常	
肝功能檢查	SGOT(AST或GOT)	18	27	IU/l
	SGPT(ALT或GPT)	11	20	IU/l
	結果	正常	正常	

## 2. B/C 型肝炎檢查

### B/C型肝炎檢查 ▾

檢查項目	最近一次結果 檢查日期，檢查院所 B肝：113/02/28，永泰診所 C肝：113/02/28，永泰診所	最近一次陽性結果
B型肝炎表面抗原(HBsAg)	陰性	-
C型肝炎抗體(Anti-HCV)	陰性	-

## 3. 資料說明

顯示成人預防保健查詢之備註說明。

## 資料說明

1. 針對本資料有疑義者，請洽提供檢查之醫事服務機構或洽國民健康署(02-25220888)。
2. 本資料係特約醫事服務機構向衛生福利部國民健康署申報之資料，依規定於提供成人預防保健服務日之次月一日起六十日內，於網路將檢查結果傳輸至本署系統或登錄於本署網頁，故資料呈現有時間之落差或有特殊情況可能無法呈現，另因資料為特約醫事服務機構人工輸入，故部分資料恐有缺漏或誤植。
3. 本資料非醫師法及醫療法規定之病歷，實際之檢查、檢驗結果或就醫情形，應以各該醫事服務機構之病歷記載為準。
4. 本資料僅顯示最近二次成人預防保健檢查之結果、最近一次肝炎檢查結果或最近一次肝炎檢查陽性結果。

### (三) 本頁注意事項

1. 針對本資料有疑義者，請洽提供檢查之醫事服務機構或洽國民健康署(02-25220888)。
2. 本資料係特約醫事服務機構向衛生福利部國民健康署申報之資料，依規定於提供成人預防保健服務日之次月一日起六十日內，於網路將檢查結果傳輸至本署系統或登錄於本署網頁，故資料呈現有時間之落差或有特殊情況可能無法呈現。另因資料為特約醫事服務機構人工輸入，故部分資料恐有缺漏或誤植。
3. 本資料非醫師法及醫療法規定之病歷，實際之檢查、檢驗結果或就醫情形，應以各該醫事服務機構之病歷記載為準。
4. 本資料僅顯示最近二次成人預防保健檢查之結果、最近一次肝炎檢查結果或最近一次肝炎檢查陽性結果。

## 十九、檢查與檢驗－癌症篩檢結果

(一) 可點選左側選單快捷至指定項目(詳參「快捷選單及收合展開」功能說明)。

健保醫療資訊雲端查詢系統 NHI MediCloud System 身分證號: Z299\*\*\*992 測試四 民 45/07/11 女 | 查詢其他保險對象健保卡資料: [請換卡再檢](#) [請換卡再檢](#)

使用指南 | 系統設置 | 字體設定 | [放大](#) | [中](#) | [小](#) | [切換行動版](#) | [CDC 預防接種](#) | [醫學人員溝通平台](#) | [退出](#)

**摘要\病人資訊**  
 此病人可能為中高度與重度慢性腎臟病患者，請儘量避免使用NSAIDs以及具腎毒性之藥劑、抗生素、免疫抑制劑及抗腫瘤藥物等，並至少每三個月評估血清肌酸酐值，另建議轉診至腎臟科追蹤治療。最近一屆eGFR值為[14]，採檢日期為[114/11/10]。  
 此病人曾於海外進行器官移植，醫費相關資料已於108/05/06完成通報。  
 此病人為曾服用藥名單(藥名名單)，有特定血液學子用藥資訊。

檢查與檢驗 | 手術紀錄 | 出院病案 | 復健醫療 | 特材紀錄

檢查檢驗結果 | 影像及病理 | 成人預防保健 | 癌症篩檢結果 | 檢查檢驗紀錄

一般檢查

檢查項目	最近一次檢查值 檢查日期: 114/10/23 檢查院所: 永善診所	上一次檢查值 檢查日期: 114/03/22 檢查院所: 健豐診所	單位
一般檢查			
身高	146	154	cm
體重	562	55	Kg
BMI (身體質量指數)		23.1	Kg/m2
腰圍		29	吋或公分
血壓檢查			
收縮壓	100	118	mmHg
舒張壓	80	78	mmHg
結果		正常	
血脂檢查			
總膽固醇(TC)	156	198	mg/dl
三酸甘油酯(TG)	53	60	mg/dl
高密度脂蛋白膽固醇(HDL)		69	mg/dl

(二) 資料內容說明

### 1. 大腸癌篩檢

大腸癌篩檢

檢查項目	檢查日期	檢查醫療院所簡稱	檢查(驗)結果
大腸癌篩檢-定量免疫法糞便潛血檢查	110/01/10	蘆洲衛生所	異常
	108/01/05	蘆洲衛生所	無異常
	106/03/19	蘆洲衛生所	無異常

**建議**

無異常：  
建議每2年定期接受糞便潛血檢查，確保健康。任何檢查都會有偽陰性個案發生，所以即使檢查結果無異常，有任何異狀，均應儘速就醫。

異常：  
須安排大腸鏡檢查。

### 2. 口腔癌篩檢

口腔癌篩檢

檢查項目	檢查日期	檢查醫療院所簡稱	檢查(驗)結果
口腔癌篩檢-口腔黏膜檢查	110/01/07	部基隆	異常

**建議**

異常：  
請您儘快攜帶【口腔黏膜檢查表-第二聯】至確診醫院進行複診，若有特殊情形，請進行醫師建議。

### 3. 乳癌篩檢

乳癌篩檢

檢查項目	檢查日期	檢查醫療院所簡稱	檢查(驗)結果
乳癌篩檢-乳房X光攝影檢查	110/01/20	奇美佳里醫	異常
	108/04/24	奇美佳里醫	無異常
<b>建議</b>			
<p>無異常： 建議每2年定期接受乳房X光攝影檢查，確保健康。任何檢查都會有偽陰性個案發生，所以即使檢查結果正常，有任何異狀，均應儘速就醫。</p> <p>異常： 請至乳房外科做複確診。</p>			

## 4. 子宮頸癌篩檢

子宮頸癌篩檢

檢查項目	檢查日期	檢查醫療院所簡稱	檢查(驗)結果
子宮頸癌篩檢-婦女子宮頸抹片檢查	112/01/09	新莊衛生所	無異常 抹片細胞病理診斷：Within normal limit
<b>建議</b>			
<p>無異常： 建議每3年1次定期接受子宮頸抹片檢查，確保健康。任何檢查都會有偽陰性個案發生，即使檢查結果正常，有任何異狀，均應儘速就醫。</p>			

## 5. 肺癌篩檢

肺癌篩檢

檢查項目	檢查日期	檢查醫療院所簡稱	檢查(驗)結果
肺癌篩檢-胸部低劑量電腦斷層檢查	113/11/07	臺北虛損診	異常
	111/07/04	博仁醫院	無異常
<b>建議</b>			
<p>異常： 有異常結節，請儘快至篩檢醫院胸腔內科或胸腔外科門診評估。</p> <p>無異常： 無異常結節，請注意自身症狀，並定期接受篩檢。</p>			

## 6. 資料說明

顯示癌症篩檢結果查詢之備註說明。

資料說明

- 針對本資料有疑義者，請洽提供檢查之醫事服務機構或洽國民健康署各癌篩檢之聯絡電話如下：  
 大腸癌：(02)2522-0888分機758  
 口腔癌：(02)8590-7875  
 乳癌：(02)2522-0888分機784  
 子宮頸癌：(02)2522-0888分機801  
 肺癌：(02)2522-0888分機898
- 國民健康署現行提供105年之後醫事服務機構向該署申報之癌症篩檢資料，本資料僅顯示最近三次接受篩檢之結果。
- 本資料非醫師法及醫療法規定之病歷，實際之檢查、檢驗結果或就醫情形，應以各該醫事服務機構之病歷記載為準。
- 特約助產所助產人員查詢僅呈現子宮頸癌結果。

### (三) 本頁注意事項

1. 針對本資料有疑義者，請洽提供檢查之醫事服務機構或洽國民健康

署各癌篩檢之聯絡電話如下：

大腸癌：(02)2522-0888 分機 758

口腔癌：(02)8590-7875

乳癌：(02)2522-0888 分機 784

子宮頸癌：(02)2522-0888 分機 801

肺 癌：(02)2522-0888 分機 898

2. 國民健康署現行提供 105 年之後醫事服務機構向該署申報之癌症篩檢資料，本資料僅顯示最近三次接受篩檢之結果。
3. 本資料非醫師法及醫療法規定之病歷，實際之檢查、檢驗結果或就醫情形，應以各該醫事服務機構之病歷記載為準。
4. 特約助產所助產人員查詢僅呈現子宮頸癌結果。

## 二十、檢查與檢驗—檢查檢驗紀錄

項次	來源	費用年月	就醫科別	主診斷	檢查項目	醫令代碼	醫令名稱	診療部位	執行時間-起	執行時間-迄	醫令總量	就醫日期	新生兒依附註記
1	臺北市聯醫 急診 0101090517			慢性阻塞性肺病伴發(急性)發作 J441	生化學檢查	09001C	總膽固醇 (Cholesterol, total)	X	114/11/10		1	114/11/10	
2	臺北市聯醫 急診 0101090517			急性骨髓性白血病伴有多系統期不全，未達到緩解 C92A0	輸血前檢查	11002C	交叉配合試驗 (Crossmatching test)	X	114/11/03		1	114/11/03	
3	台大醫院 門診 0401180014	114/09	消化內科	其他特定之細菌性腸道感染 A048	超音波檢查	19009C	腹部超音波，追蹤性 (Abdominal ultrasound, for follow-up)		114/09/03	114/09/03	1	114/08/26	

(一) 搜尋功能(詳參「搜尋」功能說明)。

(二) 篩選器功能(詳參「篩選器」功能說明)。

(三) 欄位排序功能(詳參「欄位排序」功能說明)。

(四) 表格欄位設定功能(詳參「表格欄位設定」功能說明)。

(五) 本頁注意事項

1. 檢查與檢驗之檢查檢驗紀錄頁籤收載病人近 12 個月的檢查檢驗紀錄資訊(包含 1~2 個月健保卡上傳資料)；資料傳輸可能有 24~48 小時時間落差。
2. 本資料非醫師法及醫療法規定之病歷，實際之檢查、檢驗結果或就醫情形，應以各該醫事服務機構之病歷記載為準。
3. 本系統呈現之「主診斷」欄位係健保特約醫事服務機構醫療費用申報資料，僅供參考，確實診斷應以病歷記載為主。
4. 請移動滑鼠至診療部位代碼即可顯示診療部位名稱。

## 二十一、手術紀錄—手術紀錄項目

健保醫療資訊雲端查詢系統 NHF MedCloud System 身分證號: Z299\*\*\*992 測試區 長 45/07/11 女 | 查詢其他保險對象健保卡資料: [請換卡再檢我](#) [請詳讀再檢我](#)

使用指南 | 報稅與費設定 | 字體設定 特大 大 中 小 | [切換行動版](#) [CDC 預防接種](#) [醫事人員溝通平台](#) [登出](#)

**摘要病人資訊**  
 此病人可能為中重度向重度慢性腎臟病患者，將儘量避免使用NSAIDs以及具腎毒性之類固醇、抗生素、免疫抑制劑及抗腫瘤藥物等，並至少每三個月評估血清肌酸酐值，另建議轉診至腎臟科追蹤治療。最近一品eGFR值為[14]，採檢日期為[114/11/10]。  
 此病人曾於境外進行器官移植-腎臟相關資料已於108/05/06完成通報。  
 此病人為管制用藥名單(雙標名單)-腎臟病紅血球用藥資訊。

摘要 西醫用藥 中醫醫療 牙科處置紀錄 過敏紀錄 檢查與檢驗 **手術紀錄** 出院病摘 復健醫療 特材紀錄

手術紀錄項目 1 本頁注意事項

搜尋  篩選器 就醫區段: 近六個月內 更多

項次	來源	費用年月	就醫科別	主診斷	醫令代碼	醫令名稱	執行時間-起	執行時間-迄	醫令總量	診療部位
1	臺北市聯醫 急診 0101090517			急性骨髓性白血病伴有多系發育不全，未達到緩解 C92A0	93023C	Platelets pheresis	114/11/21		1	X
2	臺北市聯醫 急診 0101090517			急性骨髓性白血病伴有多系發育不全，未達到緩解 C92A0	93020C		114/11/21		3	X
3	臺北市聯醫 急診 0101090517			急性骨髓性白血病伴有多系發育不全，未達到緩解 C92A0	94001C	General blood transfusion	114/11/21		2	X
4	臺北市聯醫 急診 0101090517			急性骨髓性白血病伴有多系發育不全，未達到緩解 C92A0	93019C	Leucocyte-Poor Red Blood Cells, per unit	114/11/21		2	X
5	臺北市聯醫 急診 0101090517			急性骨髓性白血病伴有多系發育不全，未達到緩解 C92A0	93020C		114/11/14		2	X

(一) 搜尋功能(詳參「搜尋」功能說明)。

(二) 篩選器功能(詳參「篩選器」功能說明)。

(三) 欄位排序功能(詳參「欄位排序」功能說明)。

(四) 表格欄位設定功能(詳參「表格欄位設定」功能說明)。

(五) 本頁注意事項

1. 本頁籤收載資料區間病人近 12 個月門住診醫療費用申報資料(含最近 1~2 個月健保卡上傳資料)。
2. 本系統呈現之「主診斷」欄位係特約醫事服務機構醫療費用申報資料，僅供參考，確實診斷應以病歷記載為主。
3. 請移動滑鼠至診療部位代碼即可顯示診療部位名稱。

## 二十二、 出院病摘—出院病歷摘要

健保醫療資訊雲端查詢系統 NHI MedCloud System 身分證號: Z299\*\*\*992 測試區 民 45/07/11 女 | 查詢其他保險對象健保卡資料: [選擇不再檢視](#) [選擇隔再檢視](#)

使用指南 | 預約與登記 | 字體設定 | 放大 | 中 | 縮小 | [切換行動版](#) | [CDC 預防接種](#) | [醫事人員溝通平台](#) | [登出](#)

**摘要病人資訊**  
 此病人可能為中高度與重症慢性腎臟病患者，請儘量避免使用NSAIDs以及具腎毒性之類固醇、抗生素、免疫抑制劑及抗腫瘤藥物等，並至少每三個月評估血清肌酸酐值，另建議轉診至腎臟科追蹤治療，最近一篇eGFR值為[14]，採檢日期為[114/11/10]。  
 此病人曾於境外進行器官移植，腎臟相關資料已於108/05/06完成通報。  
 此病人為醫製用藥名單(醫製名單)-有特定禁忌用藥資訊。

摘要 西醫用藥 中醫醫療 牙科處置紀錄 過敏紀錄 檢查與檢驗 手術紀錄 **出院病摘** 復健醫療 特材紀錄

出院病歷摘要 1 本頁注意事項

Q 搜尋 篩選器 更多

項次	來源	就醫科別	主診斷	住院日期	出院日期	出院病摘	其他附檔
1	臺北市聯醫 0101090517				114/08/31	<a href="#">開啟此筆病摘</a>	<a href="#">開啟此筆附檔</a>
2	天恩醫院 0932020025				114/01/25	<a href="#">開啟此筆病摘</a>	
3	臺北虛擬診 3501200000				114/01/10	<a href="#">開啟此筆病摘</a>	<a href="#">開啟此筆附檔</a>

(一) 搜尋功能(詳參「搜尋」功能說明)。

(二) 篩選器功能(詳參「篩選器」功能說明)。

(三) 欄位排序功能(詳參「欄位排序」功能說明)。

(四) 表格欄位設定功能(詳參「表格欄位設定」功能說明)。

(五) 本頁注意事項

1. 本資料非醫師法及醫療法規定之病歷，實際之診斷、病名、治療、處置及用藥等詳細就醫情形，應以各該醫事服務機構之病歷記載為準。

2. 資料傳輸會有 2 個月內的落差。

(六) 出院病摘查詢

於欲查詢出院病摘資料列點擊「開啟此筆病摘」按鈕。

摘要 西醫用藥 中醫醫療 牙科處置紀錄 過敏紀錄 檢查與檢驗 手術紀錄 **出院病摘** 復健醫療 特材紀錄

出院病歷摘要 1 本頁注意事項

Q 搜尋 篩選器 更多

項次	來源	就醫科別	主診斷	住院日期	出院日期	出院病摘	其他附檔
1	天恩醫院 0932020025				114/01/25	<a href="#">開啟此筆病摘</a>	
2	臺北虛擬診 3501200000				114/01/10	<a href="#">開啟此筆病摘</a>	<a href="#">開啟此筆附檔</a>

**臺北虛擬診 病歷摘要**

病患姓名: 謝秋回 身分證字號: Z29999992 性別: 女  
 出生日期: 1956-07-11 病歷號碼: 29999992 住院日期: 2022-08-01  
 出院日期: 2022-08-10 出院科別: 心臟血管內科 病房床號: 817A  
 醫務機構名稱: 臺北虛擬診 醫療機構代碼: 3501200000  
 醫事人員: 謝秋醫師 醫事人員代碼: 00050 記錄日期時間: 2022-08-15 12:00:00  
 文件保管單位: 臺北虛擬診 文件保管單位代碼: 3501200000  
 轉入醫院: 3501200000 轉入醫院代碼: 3501200000  
 轉出醫院: 3501200000 轉出醫院代碼: 3501200000

院診: HCV D CAD  
 院診: Coronary atherosclerosis with angina(33% stenosis at proximal LAD) Vascular headache HCV D Thyroid disease  
 院診: Chest distress, severe headache with elevated BP to 220/97mmHg this afternoon  
 院診: According to the statement of herself, this 72 y/o old woman was a case of Angina pectoris, HCV D and thyroid disease under medications control without regular follow up OPD. This time, the patient distress, severe headache with elevated BP to 220/97mmHg this afternoon. She brought to our ER for help where check Trop-I&I:0.01, CPK/MB&I:168/12.6 & PC:144. Under the information, we s. a. CAD. Suggest admission for further evaluation & management. Alcohol: Nil Tobacco: Nil Allergy: Nil Travel history: Nil Occupation: non-contributory Illness/Operation/Injury 1. Cardiovascular di 2. Hypertension: + 3. Pulmonary disease: - 4. Gastroenterological disease: - 5. Liver disease: - 6. Renal disease: - 7. D.M. or Endocrinopathy: - /thyroid disease 8. Previous Operation: - 9. Other: Anxiet 理 General appearance&I: ill and weak looking & puffy face(-) Conscious&I: clear, E4M6V5, sensation: intact, motor: intact Vital signs: BP:183/82mmHg, RR:20/min, RR:20/min, BT:36.9, C Skin: fair/ruddy(-), jaundice(-) Eyes: pale conjunctiva(-), icteric sclera(-), pupil: isocoric and reactive to light(+) Mouth and throat: No abnormal defect, tonsil enlargement(-) Neck: JVE(-), supple, no stiffne

### (七) 其他附檔查詢

於欲檢視其他附檔資料列點選擊「開啟此筆附檔」按鈕。

健保醫療資訊雲端查詢系統 NHIT MedicCloud System  
 身分證號: Z299\*\*992 測試回 民 45/07/11 女 | 查詢其他保險對象健保卡資料: [選擇卡再檢視] [選擇碼再檢視]  
 使用指南 | 預約費設定 | 字體設定 特大 大 中 小 | 切換行動版 | CDC 預防接種 | 醫事人員溝通平台 | 醫出

變更病人資訊  
 此病人可能為中藥處方與西藥處方醫藥學處方，請儘量避免使用NSAIDs以及具腎毒性之類固醇、抗生藥、免疫抑制劑及抗腫瘤藥物等，並至少每三個月評估血清尿酸肝值，另建議轉診至醫藥科追蹤治療。最近一筆eGFR值為[14]，採檢日期為[114/11/10]。  
 此病人屬於海外進行醫療移遷，相關相關資料已於108/05/06完成通報。  
 此病人為醫制用藥名單(廣使名單)，有特定凝血因子用藥資訊。

項次	來源	就醫科別	主診斷	住院日期	出院日期	出院病碼	其他附檔
1	臺北市附醫 0101090517				114/08/31	開啟此筆病碼	開啟此筆附檔
2	天晟醫院 0932020025				114/01/25	開啟此筆病碼	
3	臺北虛擬診 3501200000				114/01/10	開啟此筆病碼	開啟此筆附檔

**中心綜合醫院 病歷摘要**

病患姓名: 甄長美 身分證字號: Z299999830 性別: 女  
 出生日期: 1941-07-12 病歷號碼: 0000861903 住院日期: 2019-10-20  
 出院日期: 2019-10-27 出院科別: 心臟血管內科 病房床號: 817A  
 醫療機構名稱: 中心綜合醫院 醫療機構代碼: 1101020027  
 醫事人員: 曾永平 醫事人員代碼: 00050 記錄日期時間: 2019-10-27 08:19:08  
 文件保管單位: 中心綜合醫院 文件保管單位代碼: 1101020027  
 轉入醫院: 19120000 轉入醫院代碼: 19120000  
 轉出醫院: 19120000 轉出醫院代碼: 19120000

院診: HCV D CAD  
 院診: Coronary atherosclerosis with angina(33% stenosis at proximal LAD)  
 院診: Vascular headache HCV D Thyroid disease  
 院診: Chest distress, severe headache with elevated BP to 220/97mmHg this

## 二十三、復健醫療—復健醫療紀錄

健保醫療資訊雲端查詢系統 NH1 MediCloud System 身分證號: Z299\*\*\*992 測試區 民 45/07/11 女 | 查詢其他保險對象健保卡資料: [請換卡再給我](#) [請換區再給我](#)

使用指南 | 預約費設定 | 字體設定 | 特大 | 大 | 中 | 小 | [切換行動版](#) | [CDC 預防接種](#) | [醫事人員溝通平台](#) | [登出](#)

**重要病人資訊**  
 此病人可能為中風後遺症復健治療者，請儘量避免使用NSAIDs以及具腎毒性之類固醇、抗生素、免疫抑制劑及抗腫瘤藥物等，並至少每三個月評估血清肌酸酐值，另建議轉診至腎臟科追蹤治療。最近一屆eGFR值為[14]，採檢日期為[114/11/10]。  
 此病人曾於境外進行移居移居-醫費相關資料已於108/05/06完成通報。  
 此病人為管制用藥名單(管制名單)、有特定凝血因子用藥資訊。

摘要 西醫用藥 中醫醫療 牙科處置紀錄 過敏紀錄 檢查與檢驗 手術紀錄 出院病歷 **復健醫療** 特材紀錄

復健醫療紀錄 本頁注意事項

復健醫療次數統計表

復健治療種類	執行次數	簡單	中度	中度複雜	複雜
物理治療	5	0	5	-	0
職能治療	0	0	0	0	0
語言治療	0	0	0	0	0

🔍 搜尋 更多

項次	就醫日期	來源	費用年月	主診斷	治療類別	強度	診療部位	醫令數量	執行日期-起	執行日期-迄	治療結束日期
1	114/02/08	臺北市聯華 住院 0101090517	114/03	F209 F209	物理治療	中度_複雜	K	1	114/02/28	114/02/28	
2	114/02/08	臺北市聯華 住院 0101090517	114/03	F209 F209	物理治療	中度_複雜	K	1	114/02/23	114/02/23	

(一) 上方「復健醫療次數統計表」預設為展開(詳參「快捷選單及收合展開」功能說明)，下方為復健醫療紀錄明細資料。

(二) 搜尋功能(詳參「搜尋」功能說明)。

(三) 篩選器功能(詳參「篩選器」功能說明)。

(四) 欄位排序功能(詳參「欄位排序」功能說明)。

(五) 表格欄位設定功能(詳參「表格欄位設定」功能說明)。

(六) 本頁注意事項

1. 本頁籤收載資料區間病人近 12 個月門住診醫療費用申報資料(含最近 1~2 個月健保卡上傳資料)。
2. 本系統呈現之「主診斷」欄位係特約醫事服務機構醫療費用申報資料，僅供參考，確實診斷應以病歷記載為主。
3. 「就醫日期」欄位於門診資料為「就醫日期」，於住院資料為「住院日期」或「就醫日期」。

## 二十四、特材紀錄—特材紀錄

健保醫療資訊雲端查詢系統 NHI MediCloud System 身分證號: Z299\*\*992 測試區 民 45/07/11 女 | 查詢其他保險對象健保卡資料: [請掛卡再掛號](#) [請掛病再掛號](#)

使用指南 | 預約費率設定 | 字體設定 | 特大 | 大 | 中 | 小 | [切換行動版](#) | [CDC 預防接種](#) | [醫事人員溝通平台](#) | [登出](#)

摘要\病人資訊  
此病人可能為中重度與高度慢性腎臟病患者，請儘量避免使用NSAIDs以及具腎毒性之藥劑、抗生素、免疫抑制劑及抗腫瘤藥物等，並至少每三個月評估血清肌酐值，另建議轉診至腎臟科追蹤治療。最近一週eGFR值為[14]，探檢日期為[114/11/10]。  
此病人曾於境外進行器官移植，腎臟相關資料已於108/05/06完成通報。  
此病人為管制用藥名單(醫療名單)，有特定藥品電子特採資訊。

病案 西醫用藥 中醫醫療 牙科處置紀錄 過敏紀錄 檢查與檢驗 手術紀錄 出院病歷 復健醫療 **特材紀錄**

特材紀錄 ▶ 本頁注意事項

Q 搜尋  篩選器 ▶ 更多

項次	就醫日期	來源	主診斷	特材名稱	特材代碼	許可證字號	產品型號/規格	診療部位	資料來源	費用年月
1	114/08/30	林口長庚門診 1132070011	左側膝部創傷後骨關節炎，單側性 M1732	"黏古"黏液置關節注射劑 "LG" HYRUAN ONE	FBT01HYRN2LJ	衛部醫器輸字第 031197號		L	申報	114/08
2	114/08/29	林口長庚門診 1132070011	膝蓋濕性關節炎 M069	膝關節內注射劑 Aragan Injection	FBT01A25MG5W	衛部醫器輸字第 029043號		R	申報	114/08
3	114/08/29	林口長庚門診 1132070011	未明原因的慢性腰痛 G5600	"黏古"黏液置關節注射劑 "LG" HYRUAN ONE	FBT01HYRN2LJ	衛部醫器輸字第 031197號		B	申報	114/08
4	114/08/29	林口長庚門診 1132070011	左側上肢(含手部)結締組織及其他軟組織之良性腫瘤 D2112	關節一針劑型關節內注射劑 HYLINK	FBT01HYLNKR7	衛部醫器輸字第 033912號		B	申報	114/08
5	114/08/28	林口長庚門診 1132070011	關節炎 M129	關節置關節內注射劑(每次治療注射三次) ARTIAID PLUS INTRA-ARTICULAR INJECTION	FBT01AAP20LB	衛部醫器輸字第 004202號		R	申報	114/08

- (一) 搜尋功能(詳參「搜尋」功能說明)。
- (二) 篩選器功能(詳參「篩選器」功能說明)。
- (三) 欄位排序功能(詳參「欄位排序」功能說明)。
- (四) 表格欄位設定功能(詳參「表格欄位設定」功能說明)。
- (五) 本頁注意事項

1. 特材紀錄頁籤收載關節內注射劑及受核磁共振(MRI)檢查影響之特材植入物，關節內注射劑資料區間為最近 12 個月門住診醫療費用申報資料(含最近 1-2 個月健保卡上傳資料)；特材植入物資料係健保特約醫事服務機構自 108 年 1 月 1 日起費用申報資料且不含自費特材。
2. 資料統計及傳輸會有 24~48 小時落差，建議可向病人詢問病史，方能掌握病人就醫情形。
3. 本資料非醫師法及醫療法規定之病歷，實際之特材放置及病人就醫情形，應以各該醫事服務機構之病歷記載為準。
4. 請移動滑鼠至診療部位代碼即可顯示診療部位名稱。

## 肆、網頁程式回傳值：網頁元素(Element)說明

## ● 網頁元素(一)說明：rtnCode

1. 用途：目前程式執行的狀態。
2. 元素值(value)

元素值 (value)	內容說明
0	醫事機構端 (client) 點選「健保醫療資訊雲端查詢系統 2.0」連結時程式啟動時的狀態。
1	醫事機構端 (client) 讀取 SAM 卡、醫事人員卡及健保 IC 卡資料完成，並準備將卡片資訊送至健保署主機端 (server) 的狀態。
2	健保署主機端 (server) 接收到卡片資訊並完成「健保醫療資訊雲端查詢系統 2.0」查詢；正準備將查詢結果送至醫事機構端 (client) 的狀態。
3	醫事機構端 (client) 接收到結果資料後由程式自動回傳訊息至主機端 (server) 表示成功。

## ● 網頁元素(二)說明：GetMsg

1. 用途：目前頁籤功能程式執行狀態的訊息。
2. 元素值(value)：顯示目前頁籤功能程式執行狀態的訊息。

## ● 主機端 (server) 流程需至元素值(value)為 3 才算完全成功。

如顯示西醫用藥之用藥紀錄畫面，主機端 (server) 流程完成時，會回傳「西醫用藥-用藥紀錄資料查詢成功」，此時：rtnCode 的元素值(value)為 3；GetMsg 的元素值(value)為「西藥用藥-用藥紀錄資料查詢成功」。

## 伍、問答集

院所端針對健保雲端系統 2.0 常見問答請參考下列說明，本署依據健保特約醫事服務機構回饋及系統增修情形，滾動更新此問答集。

編號	問題(Q)	回答(A)
1	誰可以使用健保雲端系統 2.0?	<ol style="list-style-type: none"> <li>1. 考量病人個人資料隱私，醫事人員查詢權限之設定，係參考臨床使用所需內容後，透過本署各分區業務組詢問轄區特約醫事服務機構使用需求後，參採各方具代表性意見後設定不同職類醫事人員於不同職業場所可查詢頁籤之權限。</li> <li>2. 依據醫事人員類別及所在機構，健保雲端系統 2.0 開放各頁籤之查詢權限有所不同，健保雲端系統 2.0 醫事人員查詢權限表請參考附件。</li> <li>3. 如登入後有部分頁籤顯示為「灰字」無法點擊，代表您無該頁籤查詢權限或該病人無該頁籤資料。您可將滑鼠移動到該頁籤名稱上，系統會顯示浮動文字提示反灰原因。</li> </ol>
2	健保雲端系統 2.0 上線後，現在在用的雲端藥歷系統還可以用嗎?	<ol style="list-style-type: none"> <li>1. 為避免新舊版本造成院所困擾及本署需耗費資源重複維護，雲端系統 1.0 相關系統將停止對外服務，惟考量訊息發布至各特約院所需時，且部分院所可能將雲端系統 1.0 網址設定於院所端醫療資訊系統中，需給予院所調整程式等準備時間，爰暫予新舊系統併行，1.0 系統訂於 114 年 1 月 1 日 0 時起停止對外服務。</li> <li>2. 114 年 1 月 1 日起停止服務之 1.0 系統如下，如有使用相關系統，請統一改用健保雲端系統 2.0： <ol style="list-style-type: none"> <li>(1) 健保醫療資訊雲端查詢系統(首頁版)： <a href="https://medcloud.nhi.gov.tw/imme0008/IMME0008S01.aspx">https://medcloud.nhi.gov.tw/imme0008/IMME0008S01.aspx</a></li> </ol> </li> </ol>

編號	問題(Q)	回答(A)
		<p>(2) 健保醫療資訊雲端查詢系統(虛擬健保卡) :  <a href="https://medcloud.nhi.gov.tw/imme0008/IMME0008S04.aspx">https://medcloud.nhi.gov.tw/imme0008/IMME0008S04.aspx</a></p> <p>(3) 健保醫療資訊雲端查詢系統(展示版) :  <a href="https://medcloud.nhi.gov.tw/imme0008/IMME0008S05.aspx">https://medcloud.nhi.gov.tw/imme0008/IMME0008S05.aspx</a></p> <p>(4) 職能/物理治療師查詢檢查(驗)結果頁籤 :  <a href="https://medcloud.nhi.gov.tw/imme0008/IMME0008S07.aspx">https://medcloud.nhi.gov.tw/imme0008/IMME0008S07.aspx</a></p> <p>(5) 健保雲端藥歷系統、因應天災及緊急醫療查詢(VPN 登入授權服務項目)</p> <p>(6) 保險對象特定醫療資訊查詢作業 :  <a href="https://medcloud.nhi.gov.tw/iese0000/IESE0200S00.aspx">https://medcloud.nhi.gov.tw/iese0000/IESE0200S00.aspx</a></p>
3	非健保特約院所可否使用健保雲端系統 2.0 ?	<p>健保雲端系統 2.0 僅提供健保特約醫事服務機構使用，醫事人員使用時需配合完成三卡(健保特約醫事機構安全模組卡(下稱SAM卡)、醫事人員卡、病人健保卡)認證。</p>
4	新的入口網頁沒有物理治療師/職能治療師專用網頁入口，物理治療師/職能治療師還能夠使用嗎？	<ol style="list-style-type: none"> <li>1. 物理治療師及職能治療師可於入口網頁上輸入醫事人員卡 PIN 碼(請先準備好三卡及確認作業環境符合本系統要求)後，依病人健保卡類型，點選「健保雲端系統 2.0(實體健保卡)」或「健保雲端系統 2.0(虛擬健保卡)」進入健保雲端系統 2.0，即可查詢病人檢查與檢驗等資料。</li> <li>2. 物理治療師及職能治療師於不同特約醫事機構可查詢之頁籤權限請參考附件。</li> <li>3. 職能/物理治療師查詢檢查(驗)結果頁籤網頁(<a href="https://medcloud.nhi.gov.tw/imme0008/IMME0008S07.aspx">https://medcloud.nhi.gov.tw/imme0008/IMME0008S07.aspx</a>)將於 114 年 1 月 1 日 0 時起停止對外服務，請儘早改用雲端系統 2.0 網頁。</li> </ol>

編號	問題(Q)	回答(A)
5	如何登入健保雲端系統 2.0?	<ol style="list-style-type: none"> <li>1. 連結「健保醫療資訊雲端查詢系統」URL(<a href="https://medcloud2.nhi.gov.tw/imu/imue1000/">https://medcloud2.nhi.gov.tw/imu/imue1000/</a>)進入系統入口網頁。</li> <li>2. 依病人健保卡類型點選「健保雲端系統 2.0(實體健保卡)」或「健保雲端系統 2.0(虛擬健保卡)」按鈕後，開始讀取醫事人員卡及醫事機構安全模組卡(SAM 卡)，確定該醫事人員為該院專、兼任醫事人員[藥師(藥劑生)為專任或聯合診所藥師(藥劑生)]，即讀取病人健保卡資料進行查詢。</li> <li>3. 健保雲端系統 2.0 使用說明簡報及使用者手冊已置於本署「健保資訊網服務系統(VPN)\下載專區\健保醫療資訊雲端查詢系統」項下，歡迎下載參考。</li> </ol>
6	想在看診以外的時間熟悉系統介面及操作，是否有測試版本的系統可供操作使用?	<ol style="list-style-type: none"> <li>1. 本署建置「健保雲端系統 2.0 展示版」，供特約醫事機構使用者查詢測試個案資料，以利使用者可於非看診時間實際操作健保雲端系統 2.0，熟悉系統介面及功能操作，並可辦理院內教育訓練或宣導。</li> <li>2. 使用說明如下： <ol style="list-style-type: none"> <li>(1)系統路徑：連結「健保醫療資訊雲端查詢系統」入口網頁(<a href="https://medcloud2.nhi.gov.tw/imu/imue1000/">https://medcloud2.nhi.gov.tw/imu/imue1000/</a>)後，點選「健保雲端系統 2.0 展示版」按鈕。</li> <li>(2)需於 VPN 環境，並準備 SAM 卡及 1 張有效實體健保卡(如使用健保讀卡機請將健保卡插入上方健保 IC 卡槽)。</li> <li>(3)使用展示版僅可查詢到測試個案(Z299***992)的虛擬就醫紀錄。</li> </ol> </li> </ol>
7	登入雲端需要醫事人員卡及健保卡同時插入才許可登入	<ol style="list-style-type: none"> <li>1. 建議可使用雲端安全模組搭配晶片讀卡機，開啟雲端安全模組之醫事人員卡快速認證功能，完成一次醫事人員卡快速認證後，可持</li> </ol>

編號	問題(Q)	回答(A)
	查詢步驟繁瑣，登入畫面時可否設計成不用重新認證醫師卡？因為開診掛號時已在同一電腦認證過一次了。	<p>續 8 小時有效，8 小時期間僅需執行「請換卡再按我」或「請掃描再按我」，抽換病人健保卡即可。</p> <p>2. 為維護個資保護，首次登入時須完成三卡認證，建議可於登入後使用「請換卡再按我」或「請掃描再按我」功能，僅需抽換病人健保卡即可。</p>
8	健保雲端系統 2.0 是否有操作環境要求？是否支援多元瀏覽器？	<p>1. 控制軟體須為 5.1.5 以上版本，使用前並請確認已開啟主控台。</p> <p>2. 支援多元瀏覽器，如 Edge、Chrome 等，惟為維護資通安全，不支援 IE 瀏覽器。</p> <p>3. 請依入口網頁畫面各按鈕下方說明，確認是否已備妥相關認證卡片。</p>
9	建議開放 IE 瀏覽器可以持續使用，小醫院要全面換電腦的話需要預算以及時間，加上與院內系統的整合都需要時間	<p>因應微軟公司發布於 112 年 2 月 14 日終止 IE 瀏覽器之服務，為考量資訊安全，本署將逐步停止 IE 瀏覽器相關服務，已多次通知各特約醫事服務機構盡早排程汰換，亦已將「轉換多元瀏覽器_問答集」置於本署 VPN 公告，供各醫事機構參考。</p>
10	健保雲端系統 2.0 和現行的健保醫療資訊雲端查詢系統有什麼差別？	<p>1. 健保雲端系統 2.0 新增入口網頁、強化網頁搜尋功能、重整並分類頁籤呈現及操作方式，也可依使用者需求設定預設頁籤及欄位，提高使用友善性，更符合使用者需求。</p> <p>2. 詳細使用說明簡報及使用者手冊已置於本署「健保資訊網服務系統(VPN)\下載專區\健保醫療資訊雲端查詢系統」項下，歡迎下載參考。</p>
11	醫事人員可否複製系統呈現就醫資料並於病歷中保存？	<p>醫事人員基於執行醫療業務目的需要，可就必要部分複製(或截圖)併入病歷為病歷之一部分，並應遵循病歷相關法規規範。</p>

編號	問題(Q)	回答(A)
12	是否能增加匯出查詢結果功能？	<ol style="list-style-type: none"> <li>1. 為個資保護，評估不提供輸出(或資料匯出)的按鈕，如針對特定資料有併病歷保存需要，可使用畫面截圖功能。</li> <li>2. 如需匯出資料功能，可評估院所端資訊系統後，依本署「特約醫事服務機構健保醫療資訊雲端查詢系統批次下載作業原則」規定申請批次下載，於取得病人書面同意書後依規定運用相關資料。</li> </ol>
13	要去 VPN 找簡報跟使用者手冊有點麻煩，有其他方法可瞭解系統操作方式？	於「健保雲端系統 2.0(實體健保卡或虛擬健保卡)」或「健保雲端系統 2.0 展示版」，點選右上角「使用指南」，即可閱讀系統簡介及各項操作說明。
14	雲端系統 2.0 可否比照 1.0 版本提供實體健保卡及虛擬健保卡個別獨立網址，以利院所 HIS 系統可比照現行方式直接協助醫師依民眾所持卡片判斷要開啟的網頁，不需讓醫師自行點選？	<p>如需直接連結至「健保雲端系統 2.0(實體健保卡)」或「健保雲端系統 2.0(虛擬健保卡)」網頁，可使用下列 URL：</p> <ol style="list-style-type: none"> <li>1. 實體健保卡： <a href="https://medcloud2.nhi.gov.tw/imu/imue1000?type=icc">https://medcloud2.nhi.gov.tw/imu/imue1000?type=icc</a></li> <li>2. 虛擬健保卡： <a href="https://medcloud2.nhi.gov.tw/imu/imue1000?type=vhc">https://medcloud2.nhi.gov.tw/imu/imue1000?type=vhc</a></li> </ol>
15	請問醫師因為醫事人員卡遺失了需要補發，無法使用醫事人員卡期間，但因看診需要查詢健保雲端系統，健保署是否有什麼因應措施可協助醫師？	為醫師診療及病人就醫安全所需，自 113 年 10 月 25 日起本署健保雲端系統 2.0 新增「醫師於醫事人員卡無法使用期間可申請運用醫師健保卡進行短期替代認證」之機制，醫師如因醫事人員卡遺失、換補發或因故未攜帶，可點選「健保雲端系統 2.0(醫師卡無法使用)」按鈕進入申請或使用。

編號	問題(Q)	回答(A)
16	健保雲端系統 2.0 是否需要逐一授權予醫事人員後才可使用？	雲端系統 2.0 跟 1.0 版本(首頁版)相同，機構專兼任醫事人員完成三卡認證即可使用，不需另外授權，但不同職類醫事人員在不同的特約類別院所可以看到的頁籤別有所差異(請參考本文件最後 2 頁附表)。

## ※頁籤呈現內容及操作方式相關問題

編號	問題(Q)	回答(A)
17	<ol style="list-style-type: none"> <li>開啟時並沒有藍色橫幅和橫幅內的字。</li> <li>各個項目可以在同一個頁面上點選，不要在左上方選單中選取。</li> <li>直接將各個查詢項目放在同一頁面上，目前在左上角選單選取增加看診時間。</li> <li>左方頁籤收合太繁雜，點選頁籤複雜；下探式頁籤過於繁雜及耗時。</li> </ol>	<p>健保雲端系統 2.0 為響應式網頁，縮小畫面比例後即可呈現藍色橫幅功能列；如不調整畫面比例，使用者亦由左上角「☰」ICON 點擊可呼叫出選單。</p>
18	<p>建議將 B、C 型肝炎相關資訊放在檢驗相關頁籤。</p>	<ol style="list-style-type: none"> <li>B、C 型肝炎專區中除檢驗資料外尚包含用藥資料、預防保健等，爰歸類於病人「摘要」頁籤項下。</li> <li>另於「檢查與檢驗」中之檢查檢驗結果、檢查檢驗紀錄亦可查詢近 12 個月內 B、C 型肝炎資料；成人預防保健頁籤中可查詢 B、C 型肝炎篩檢結果。</li> </ol>
19	<p>建議摘要需可查詢病人可否執行成人健檢</p>	<ol style="list-style-type: none"> <li>成人健檢資格目前已置於「摘要」項下之「BC 型肝炎專區」。</li> <li>「檢查與檢驗\成人預防保健」查詢病人已執行之成人預防保健結果。</li> </ol>
20	<p>現行雲端藥歷中有「單筆餘藥日數試算」欄位，新版的取消了？</p>	<ol style="list-style-type: none"> <li>健保雲端系統 2.0「西醫用藥\用藥紀錄」仍有「單筆餘藥日數試算」欄位，惟預設為隱藏。</li> <li>您可透過「西醫用藥\用藥紀錄」右側「更多」中的「表格欄位設定」功能，設定您需要顯示的欄位及調整欄位順序，系統將記憶您的</li> </ol>

編號	問題(Q)	回答(A)
		<p>設定，當您下次於同一家機構登入時，將會直接顯示您設定的表格欄位及順序。</p>
21	<p>原本的「門診特定藥品遵醫囑應餘用藥日數」按鈕在健保雲端系統2.0的西醫用藥\用藥紀錄頁籤中沒有看到？</p>	<ol style="list-style-type: none"> <li>1. 考量現行系統中「門診特定藥品遵醫囑應餘用藥日數」按鈕使用率較高，爰將該按鈕提升為健保雲端系統2.0中「西醫用藥」項下的第二層頁籤，並更名為「門診藥品餘藥日數」。</li> <li>2. 「西醫用藥\門診藥品餘藥日數」頁籤配合「門診特定藥品重複用藥管理方案」，運用病人近3個月內門診用藥資料計算「同成分同劑型口服用藥」遵醫囑餘藥日數，供醫師處方參考，避免重複用藥對病人健康造成危害。</li> <li>3. 本項作業與「西醫用藥\用藥紀錄」之「單筆餘藥日數試算」欄位目的及定義不同，為避免使用者誤判，爰分別呈現。</li> </ol>
22	<p>重複用藥欄位另外獨立當然很方便查找但其實也應該像舊系統一樣在雲端查詢藥歷一樣直接先內建「用藥剩餘天數」方便快捷查找（不需要的人才自行移除）否則不會設定的醫事人員反覆更換頁面查找，怕網路、系統負擔較重</p>	<ol style="list-style-type: none"> <li>1. 遵醫囑餘藥日數因使用頻率較高，如併於西醫用藥功能項下，需另點擊「更多」項下的功能另彈出視窗，操作步驟較多，為利需要查看遵醫囑餘藥日數之使用者，爰另設獨立頁籤方便醫事人員直接點擊。</li> <li>2. 單筆餘藥日數欄位仍存在，但非預設呈現欄位，使用者可自行至「表格欄位設定」進行調整。</li> </ol>
23	<p>慢籤藥物餘量計算公式不了解，顯示餘量與實際餘量有落差</p>	<ol style="list-style-type: none"> <li>1. 「西醫用藥\門診藥品餘藥日數」頁籤配合「門診特定藥品重複用藥管理方案」，運用病人近3個月內門診用藥資料計算「同成分同劑型口</li> </ol>

編號	問題(Q)	回答(A)
		<p>服用藥」遵醫囑餘藥日數，供醫師處方參考，避免重複用藥對病人健康造成危害。</p> <p>2. 詳細計算方式請至本署「健保資訊網服務系統(VPN)\下載專區\其它\保險對象管理」項下下載參考。</p>
24	<p>1. 同院所、同診次、同日期開立的藥物或者檢查應可合併於同一格大欄位，用相同顏色標註，才知道是同一筆資料。裡面再分細項藥物或檢查結果。不要每項都分開，不斷重複的診所名稱、診斷、就醫日期等會造成閱讀不便。</p> <p>2. 「項次」欄位不重要，可直接移除，建議將就醫日期排在第一項。</p>	<p>1. 目前預設呈現效果為同院所、同診次、同日期明細資料用相同顏色標註，使用者可針對不同需求進行篩選及排序，使用上較為靈活有彈性。</p> <p>2. 因各使用者需求不同，顯示欄位及順序使用者可自行至「表格欄位設定」設定顯示或隱藏欄位。</p>
25	欄寬要能夠自訂	因健保雲端系統 2.0 為網頁架構，無法自由調整欄寬。
26	各頁籤「欄位排序」功能的灰色三角形箭頭太不明顯，會讓人無法一眼就看出有這些選項可以選擇，建議可以將顏色對比做明顯一點	請點選欄位標題格中任一處即可進行升冪或降冪排序，不需精準點擊到灰色三角形箭頭。
27	各頁籤中篩選器最多可篩選的區間與各頁籤「本頁注意事項」中所列區間不同？	各頁籤「本頁注意事項」中所列查詢區間，係指該頁籤「篩選器」中「就醫區間」欄位選擇「全部」時，可查詢到的完整資料區間。
28	建議「檢查與檢驗\影像及病理」將最近一次特殊檢查	「檢查與檢驗」項下之「檢查檢驗結果」及「影像及病理」頁籤已分別建置

編號	問題(Q)	回答(A)
	檢驗呈現於摘要區，與目前版本相同。	摘要表供使用者檢視病人近期檢查與檢驗概況，爰相同資訊不再重複建置。
29	出院病歷摘要頁籤中之「出院病摘」、「其他附檔」這兩個欄位裡面放的資料有什麼定義或差異？	<ol style="list-style-type: none"> <li>1. 依本署全民健康保險鼓勵醫事服務機構即時查詢病患就醫資訊方案規定，健保特約醫事服務機構可以 XML 或 PDF 檔格式上傳出院病摘。</li> <li>2. 雲端系統出院病歷摘要頁籤資料依院所上傳格式分別於不同欄位呈現： <ol style="list-style-type: none"> <li>(1)院所上傳 XML 檔，呈現於「出院病摘」欄位；</li> <li>(2)院所上傳 PDF 檔，呈現於「其他附檔」欄位。</li> </ol> </li> </ol>

附件一、健保醫療資訊雲端查詢系統 2.0 醫事人員查詢權限表

健保醫療資訊雲端查詢系統-醫事人員查詢權限彙整表																						
醫事人員 職類	醫事機構 特約類別	健保醫療資訊雲端查詢系統2.0頁籤查詢權限																				
		1.1 摘要\病 人資訊	1.2 BC肝炎 專區	1.3 特殊給 付限制	2.1 西醫用 藥\用藥 紀錄	2.2 特定管 制用藥	2.3 特定凝 血因子 用藥	2.4 門診藥 品餘藥 日數	3.1 中醫醫 療\用藥 紀錄	3.2 針傷 治療	3.3 特定疾 病加強 照護	4.1 牙科處 置紀錄 項目	5.1 過敏 紀錄	6.1 檢查檢 驗結果	6.2 影像及 病理	6.3 成人預 防保健	6.4 四癌篩 檢結果	6.5 檢查檢 驗紀錄	7.1 手術紀 錄項目	8.1 出院病 歷摘要	9.1 復健醫 療紀錄	10.1 特材 紀錄
A.西醫師 B.中醫師 C.牙醫師	不限	均有查詢權限																				
醫事人員 職類	醫事機構 特約類別	健保醫療資訊雲端查詢系統2.0頁籤查詢權限																				
		1.1 摘要\病 人資訊	1.2 BC肝炎 專區	1.3 特殊給 付限制	2.1 西醫用 藥\用藥 紀錄	2.2 特定管 制用藥	2.3 特定凝 血因子 用藥	2.4 門診藥 品餘藥 日數	3.1 中醫醫 療\用藥 紀錄	3.2 針傷 治療	3.3 特定疾 病加強 照護	4.1 牙科處 置紀錄 項目	5.1 過敏 紀錄	6.1 檢查檢 驗結果	6.2 影像及 病理	6.3 成人預 防保健	6.4 四癌篩 檢結果	6.5 檢查檢 驗紀錄	7.1 手術紀 錄項目	8.1 出院病 歷摘要	9.1 復健醫 療紀錄	10.1 特材 紀錄
D.藥劑師 E.藥劑生	1.醫學中心	○			○		○	○	○	○	○	○	○	○			○	○	○	○		
	2.區域醫院	○			○		○	○	○	○	○	○	○	○			○	○	○	○		
	3.地區醫院	○			○		○	○	○	○	○	○	○	○			○	○	○	○		
	4A.西醫診所	○			○		○	○	○	○	○	○	○	○			○	○	○	○		
	4B.中醫診所	○			○		○	○	○	○	○	○	○	○			○	○	○	○		
	4C.牙醫診所	○			○		○	○	○	○	○	○	○	○			○	○	○	○		
	5.社區藥局	○			○		○	○	○	○	○	○	○	○								
	6.居家護理機構	○			○		○	○	○	○	○	○	○	○			○	○	○	○		
	7.社區精神復健	○			○		○	○	○	○	○	○	○	○			○	○	○	○		
	8.助產所	○			○		○	○	○	○	○	○	○	○			○	○	○	○		
	9.醫事檢驗所	○						○					○	○	○			○	○	○		
	A.物理治療所	○			○			○					○	○	○				○	○		
	B.放射所	○						○				○	○	○	○				○	○		
	C.職能治療所	○			○			○					○	○	○				○	○		
D.呼吸照護所	○			○		○	○					○	○	○			○	○	○			
醫事人員 職類	醫事機構 特約類別	健保醫療資訊雲端查詢系統2.0頁籤查詢權限																				
		1.1 摘要\病 人資訊	1.2 BC肝炎 專區	1.3 特殊給 付限制	2.1 西醫用 藥\用藥 紀錄	2.2 特定管 制用藥	2.3 特定凝 血因子 用藥	2.4 門診藥 品餘藥 日數	3.1 中醫醫 療\用藥 紀錄	3.2 針傷 治療	3.3 特定疾 病加強 照護	4.1 牙科處 置紀錄 項目	5.1 過敏 紀錄	6.1 檢查檢 驗結果	6.2 影像及 病理	6.3 成人預 防保健	6.4 四癌篩 檢結果	6.5 檢查檢 驗紀錄	7.1 手術紀 錄項目	8.1 出院病 歷摘要	9.1 復健醫 療紀錄	10.1 特材 紀錄
F.護理師 G.護士	1.醫學中心	○	○	○	○		○	○	○	○	○		○	○	○		○	○	○	○	○	
	2.區域醫院	○	○	○	○		○	○	○	○	○		○	○	○		○	○	○	○	○	
	3.地區醫院	○	○	○	○		○	○	○	○	○		○	○	○		○	○	○	○	○	
	4A.西醫診所	○	○	○	○		○	○	○	○	○		○	○	○		○	○	○	○	○	
	4B.中醫診所	○	○	○	○		○	○	○	○	○		○	○	○		○	○	○	○	○	
	4C.牙醫診所	○	○	○	○		○	○	○	○		○	○	○	○		○	○	○	○	○	
	6.居家護理機構	○	○	○	○		○	○	○	○	○		○	○	○		○	○	○	○	○	
7.社區精神復健	○	○	○	○		○	○	○	○	○		○	○	○		○	○	○	○	○		

醫事人員 職類	醫事機構 特約類別	健保醫療資訊雲端查詢系統2.0頁籤查詢權限																				
		1.1 摘要\病 人資訊	1.2 BC肝炎 專區	1.3 特殊給 付限制	2.1 西醫用 藥\用藥 紀錄	2.2 特定管 制用藥	2.3 特定凝 血因子 用藥	2.4 門診藥 品餘藥 日數	3.1 中醫醫 療\用藥 紀錄	3.2 針傷 治療	3.3 特定疾 病加強 照護	4.1 牙科處 置紀錄 項目	5.1 過敏 紀錄	6.1 檢查檢 驗結果	6.2 影像及 病理	6.3 成人預 防保健	6.4 四癌篩 檢結果	6.5 檢查檢 驗紀錄	7.1 手術紀 錄項目	8.1 出院病 歷摘要	9.1 復健醫 療紀錄	10.1 特材 紀錄
Q.物理師 R.職能師 U.物理生 W.職能生	1.醫學中心	○											○	○								
	2.區域醫院	○											○	○								
	3.地區醫院	○											○	○								
	4A.西醫診所	○											○	○								
	4B.中醫診所	○											○	○								
	4C.牙醫診所	○											○	○								
	5.社區藥局	○											○	○								
	6.居家護理機構	○											○	○								
	8.助產所	○											○	○								
	9.醫事檢驗所	○											○	○								
B.放射所	○											○	○									
D.呼吸照護所	○											○	○									
R.職能師 W.職能生	7.社區精神復健	○			○			○	○	○		○	○	○			○	○	○	○		
Q.物理師 U.物理生	A.物理治療所	○			○							○	○	○				○	○	○		
R.職能師 W.職能生	C.職能治療所	○			○							○	○	○				○	○	○		

醫事人員 職類	醫事機構 特約類別	健保醫療資訊雲端查詢系統2.0頁籤查詢權限																			
		1.1 摘要\病 人資訊	1.2 BC肝炎 專區	1.3 特殊給 付限制	2.1 西醫用 藥\用藥 紀錄	2.2 特定管 制用藥	2.3 特定凝 血因子 用藥	2.4 門診藥 品餘藥 日數	3.1 中醫醫 療\用藥 紀錄	3.2 針傷 治療	3.3 特定疾 病加強 照護	4.1 牙科處 置紀錄 項目	5.1 過敏 紀錄	6.1 檢查檢 驗結果	6.2 影像及 病理	6.3 成人預 防保健	6.4 四癌篩 檢結果	6.5 檢查檢 驗紀錄	7.1 手術紀 錄項目	8.1 出院病 歷摘要	9.1 復健醫 療紀錄
Y.臨床師	7.社區精神復健	○			○			○	○	○		○	○	○			○	○	○	○	
I.助產師 H.助產士	8.助產所	○			○			○	○	○		○	○	○		○*	○	○	○	○	
J.醫檢師 K.醫檢生	9.醫事檢驗所	○										○	○	○			○				
S.放射師 T.放射士	B.放射所	○									○	○	○	○			○	○			
V.呼吸師	D.呼吸照護所	○			○			○				○	○	○			○	○	○		

\*：助產人員於「6.4四癌篩檢結果」頁籤可查詢病人「子宮頸癌」篩檢結果。

附件二、「摘要\病人資訊」頁籤試辦計畫/方案名稱

試辦計畫/方案名稱
居家醫療照護
早療醫療給付
急性後期照護
養護機構住民
氣喘醫療給付
慢性阻塞性肺病醫療給付
糖尿病醫療給付
初期慢性腎臟病醫療給付
糖尿病合併初期慢性腎臟病醫療給付
肝炎醫療給付
醫院以病人為中心門診整合照護計畫
Pre-ESRD 計畫