

健保局修訂「特約醫事服務機構(門診、住院及交付機構)醫療費用點數申報格式及填表說明 (XML 檔案格式)」，並自 101 年 7 月 1 日 (費用年月) 起實施。

➤ XML檔案格式費用申報新增重要必填欄位說明：

符號	欄位 ID	資料名稱	中文名稱/資料說明
△ △	p14 p15	執行時間-起 執行時間-迄	<p>一、採用24小時制，不足位者前補0。例如早上5時，為05，下午3時為15。例如6分鐘，為06。</p> <p>二、若醫令為「全民健康保險醫療服務給付項目及支付標準」手術費(第二部第二章第七節、第三部第三章第四節第二項)、麻醉費(第二部第二章第十節)之項目，須填寫至時分；若醫令為 3018A、3019B、03042A、03043B、放射線診療費、復健治療(第二部第二章第四節第二項~第四項)、47029C、57003C、57019C、57027B、居家照護、高壓氧治療(第二部第二章第六節第三項)等項目，必須填寫至年月日欄位，時分欄位可補0</p> <p>三、欄位IDp17之代碼為3(排程檢查案件)，如為排程當日，本欄請填寫檢查當天日期至年月日，時分可補0。如為排程項目之執行日，請依上開第二點填報。</p> <p>四、同一療程(含療程中併開藥等)案件應就醫令代號逐一填治療日期至年月日，時分可補0。</p> <p>五、如治療執行有中斷者，應依實際治療時間分開填報。</p> <p>六、復健處置醫令下PTS1...、OT1..等治療項目，本欄免填。</p>
△	p16	執行醫事人員代號	<p>一、填醫令實際執行醫事人員國民身分證統一編號或外籍居留證號。</p> <p>二、欄位IDp17之代碼為3【排程檢查(驗)案件】者，如為排程當日，本欄免填。如為排程項目之檢查(驗)等執行日依第三項規定填報。</p> <p>三、申報「全民健康保險醫療服務給付項目及支付標準」編號為居家照護、麻醉、手術或全民健康保險醫療服務給付項目及支付標準規定限專科醫師或特定醫事人員執行之醫令項目，本欄為必填欄位。同一醫令有2人(含)以上可供填報者，請擇一人填寫。</p> <p>四、復健處置醫令下之PTS1...、OT1等治療項目，本欄免填。</p>

※ 『執行時間-起迄』欄位將自 103 年 4 月 (費用年月) 起進行填報資料資訊檢核作業。

※ 『執行時間-起迄』及『執行醫事人員代號』公告增列 128 項，自 106 年 7 月 (費用年月) 起進行填報資料資訊檢核作業。

※ 上述未依規定填報者，健保署資訊系統檢核程式不予受理費用申報 (會出現檢核錯誤)。



## 三、醫聖「重要醫令編輯系統」畫面說明

自定名稱	開始日期	開始時間	完成日期	完成時間	執行人員	審查受理號
62001C*顏面皮膚及皮	1030401		1030401			

此處係根據健保局 XML 申報格式公告醫令項目由系統處置內容開立時自動帶入。

執行時間自動帶入   
 執行人員自動帶入   
 批價存檔開啟本視窗

確定[S]

❶ 『自定名稱』：本筆病歷中的醫令項目，由病歷處置內容自動帶入。

❷ 『開始日期』：該重要醫令的開始日期，預設為掛號年月日。

❸ 『開始時間』：該重要醫令的開始時間，預設空白，自行輸入時間（24 時制至分鐘）。

❹ 『完成日期』：該重要醫令的結束日期，預設為掛號年月日。

❺ 『完成時間』：該重要醫令的結束時間，預設為空白，自行輸入時間（24 時制至分鐘）。

**【說明：本欄位可事先於『4 藥品資料』編輯各項特定醫令預設執行所需時間，如『5』分鐘，則開啟『7 執行時間自動帶入』功能時，本欄位即會自動計算帶入，無需自行輸入。】**

註：若手動輸入時間欄位，要直接往下移動，只要按鍵盤向下鍵⏴兩次即可。

❻ 『執行人員』：重要醫令的執行者。要更改執行人員，只要在該醫令執行人員處，連續按滑鼠左鍵兩下，即可開啟下拉式選單選取人員。

❼ 『執行時間自動帶入』：本項打勾時，若醫令項目有事先編輯預設執行所需時間，於❸會自動帶入就診時間，於❺欄位會自動帶入❸加預設分鐘數來計算完成的時間。例如：就診時間為「1500」，預設執行所需時間為「60」分鐘，則完成時間系統會自動帶入「1600」。

**【說明：未設定過的特定醫令項目，系統預設執行時間為『0』。首次輸入處置內容時，會出現『請輸入預設的執行時間（分鐘）』視窗，提醒用戶編輯預設執行所需時間！】**

❽ 『執行人員自動帶入』：本項打勾時，『❻執行人員』會自動帶入當次登入系統使用者（職稱需為院長或醫生）。

**【說明：此項未勾或當次登入者職稱非為「院長或醫生」，『執行人員』需自行點選輸入。】**

❾ 『批價存檔開啟本視窗』：勾選時，於點選『✓F9』時，病歷有符合健保局規定之特定醫令項目時，會自動跳出本編輯系統。

❿ 『確定[S]』：完成後離開本系統。註：點選右上角的☒與點選「確定」同樣視為存檔。

#### 四、醫聖特定醫令『執行起迄時間』及『執行人員代號』自動帶入設定操作說明

於「重要醫令編輯系統視窗」下方『執行人員自動帶入』前方打勾、『執行時間自動帶入』。當該筆特定醫令已設定過『執行時間』所需分鐘數時，則每次於病歷鍵入到該筆醫令時，系統會自動帶入相關所需填報欄位資料，不需再自行手動輸入，可節省計算與輸入時間，診療作業操作方式不變。

##### (一) 重要醫令『執行時間』所需分鐘數設定說明：

- 1、於『診療作業』設定：每項重要醫令執行所需時間系統預設為『0』，因此未設定過『執行時間』預設所需分鐘數的醫令項目，於病歷首次輸入時，會出現『請輸入預設的執行時間（分鐘）』提醒視窗，輸入預設值後，再按下『確定[Q]』。

The screenshot displays a medical software interface with a dialog box titled "請輸入" (Please Input) in the foreground. The dialog box contains the following text:

19003C婦科超音波  
請輸入預設的執行時間(分鐘)?

The input field in the dialog box shows the value "0". Below the input field are two buttons: "確定[Q]" (Confirm) and "取消[C]" (Cancel).

The background interface shows a patient record for "金富貴" (Jin Fugui), born on 96.02.01. The main window is divided into several tabs: F2 調閱清單(金富貴), F3 診療作業/949119(平均1.00項), F4 歷史病歷, F5 過敏/檢查/醫囑/提醒, and F6 放射科檢查. The F3 tab is active, showing a list of procedures. The procedure "19003C婦科超音波" is selected, and its quantity is set to 1.00. The dialog box is triggered by this selection.

說明：按下『存檔』後，會出現『請輸入預設的執行時間[分鐘]?』視窗，請輸入執行該醫令所需花費的時間分鐘數，例：若為一小時，則請輸入 60，再按下『確定[Q]』。接著，點選『F9』批價存檔即可。**【每項醫令執行時間設定完成後，於批價存檔即會自動帶入，不需重覆設定。】**

2、可於『4 藥品資料』篩選設定：將診所現行重要醫令篩選出來，並逐筆設定完成。

多功查詢系統 Ver.1.0

編號	顯示欄位	搜尋欄位	運算元條件式	搜尋鍵值	不考慮大小寫	邏輯式
1	<input checked="" type="checkbox"/>	藥理分類	=	HISTOTH	<input checked="" type="checkbox"/>	AND
2	<input type="checkbox"/>				<input checked="" type="checkbox"/>	
3	<input type="checkbox"/>				<input checked="" type="checkbox"/>	
4	<input type="checkbox"/>				<input checked="" type="checkbox"/>	
5	<input type="checkbox"/>				<input checked="" type="checkbox"/>	
6	<input type="checkbox"/>				<input checked="" type="checkbox"/>	
7	<input type="checkbox"/>				<input checked="" type="checkbox"/>	
8	<input type="checkbox"/>				<input checked="" type="checkbox"/>	
9	<input type="checkbox"/>				<input checked="" type="checkbox"/>	
10	<input type="checkbox"/>				<input checked="" type="checkbox"/>	

條件式語法[程式用] Upper(PharType)=Upper("HISTOTH")

清除所有設定

確定 [O] 離開 [C]

(1). 按下「篩選 F4」。

(2). 於「搜尋欄位」點選「藥理分類」, 「條件式」點選「=」, 「搜尋鍵值」輸入「HISTOTH」, 再按下「確定」。

請輸入

請輸入預設的執行時間(分鐘)?

60

Ok Cancel

(4). 出現「請輸入預設的執行時間[分鐘]?」視窗, 輸入該醫令預設執行所需時間的分鐘數, 再按下「Ok」。

(3). 按下「修改 F3」, 再按下「存檔 F9」。

## (二) 藥品資料重要醫令註記設定說明

簡稱	62001	健保碼	62001C	批號	
商品名稱	62001CExcision of fa		管制	藥廠	兒童加成
自定名稱	62001C`顏面皮膚及皮		顏色外觀		
學名成份	顏面皮膚及皮下腫瘤切除術 - 直徑小於1公分				
診療類別	E. 手術	數量	1.00	天數	1.53 單位 次
自定分類		用法		劑型	
治療代號		途徑		自動進位量	0.00
手術代號		總量	0.0	基點	0.0
劑量/用量	1.0	1.00	藥量	浮動	選用 Y 原瓶
總價/單價	1300.00	1300.00	存量	-53.00	危量 0
進價/單價	0.00	0.00	敏碼	交互	相剋
單價為0不檢查			備註	藥帶特材	藥價比對
自費/金額		0.00	適應症及備註:		
排列順序	10	9999			
疫苗劑別	0				
藥帶主訴					

藥品簡稱

- 62001
- 1614
- 1615
- 4328
- 4327
- 4331
- 79605
- 80031
- 94001
- GAS11
- 00
- 5400
- 58027
- 5829
- 3701
- 3702
- 3703
- A00142
- 566
- CODEIN
- V0481

當月最大用量 0.0 療程日限 0

藥理類 HISTOTH |

有效日 . . .

代碼	代表意義
5604xx	藥理分類=>制酸劑
0812xx	藥理分類=>抗生素
SMOK3051	註記為戒煙藥品
HISTOTH	註記為重要醫令
SAME	註記為外傷同療
SAMEHIST	外傷同療和重要醫令
	註記空值

新增 F2   修改 F3   篩選 F4   刪除 F5   體重藥量 F6   存檔 F9

存檔或離開 藥品資料會自動至診療畫面 !!

於藥品資料畫面右下方，將滑鼠游標置於『藥理類』右方欄內，再按下滑鼠右鍵可顯示設定代碼意義，移至代碼清單上單擊滑鼠左鍵可變更代碼設定，若要移除設定點選註記空值即可。

代碼	代表意義
5604xx	藥理分類=>制酸劑
0812xx	藥理分類=>抗生素
SMOK3051	註記為戒煙藥品
HISTOTH	註記為重要醫令
SAME	註記為外傷同療
SAMEHIST	外傷同療和重要醫令
	註記空值

(三) 『重要醫令編輯系統』看診即時檢核機制說明：

- 1、進入重要醫令編輯系統或按下『√F9』時，如果某項醫令的完成時間減去開始時間（也就是該項醫令的執行時間）不等於該醫令預設所需的執行時間，或者開始時間與完成時間欄位輸入值不合理時，會跳出下圖提醒視窗。

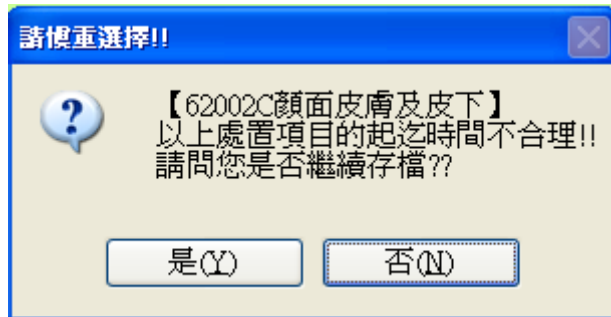

- 2、若設定『執行人員自動帶入』、『執行時間自動帶入』、『批價存檔開啟本視窗』時，表示系統該功能所有資料要自動帶入，且呈現背景作業方式(隱藏視窗)。此時若使用到預設執行時間為『0』之醫令項目時（即未設定過所需分鐘數之醫令項目），會出現如下圖提醒視窗，以提醒用戶輸入預設執行時間。

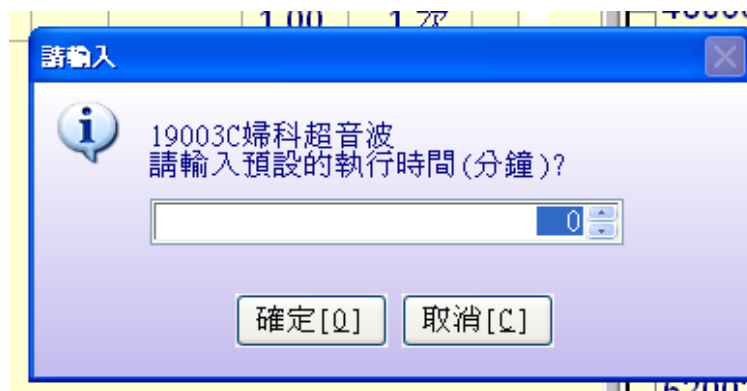

- 3、當『重要醫令編輯系統』呈隱藏視窗狀態時，若想手動開啟本功能視窗，請於「F3 診療作業」將游標置於『處置名稱』欄下方，接著按住鍵盤的「CTRL」鍵不放再加上滑鼠右鍵，本筆病歷若有開立特定醫令項目，則會出現「重要醫令編輯系統」；但若否，則會出現「沒有重要醫令的處置喔！！」的提示訊息。

(四) 「9 申報作業」申報前加強檢核機制說明：

- 於「9 申報作業」「1.檢查申報資料」處，可篩選出未填 XML 申報格式規定特定醫令需填報『執行起迄時間』及『執行人員代號』的病歷資料。此處篩選出來的病歷資料可協助用戶直接進入該病歷修正錯誤。

錯誤條件篩選過濾

<input type="checkbox"/> 身份證未填===== (0)	<input type="checkbox"/> A3 案件未完成===== (0)
<input type="checkbox"/> 生日未填或有誤===== (0)	<input type="checkbox"/> 同科同日就診或A3/55021C= (0)
<input type="checkbox"/> 卡號未填、無IC卡或IC卡序 (0)	<input type="checkbox"/> 治療/檢查 超過一次===== (0)
<input type="checkbox"/> 沒有批價===== (0)	<input type="checkbox"/> 01 (簡表) 不符規定===== (0)
<input type="checkbox"/> 用法或用藥天數不對===== (0)	<input type="checkbox"/> 手術或麻醉未加成===== (0)
<input type="checkbox"/> 沒代碼或取消給付===== (0)	<input type="checkbox"/> 同科隔日就診 (不含A3)===== (0)
<input type="checkbox"/> 沒有單價或單價不符===== (0)	<input type="checkbox"/> 病名與性別相衝突===== (0)
<input type="checkbox"/> 特材申報形態異常===== (0)	<input type="checkbox"/> 嬰兒依附掛號 (903) 超過一?0)
<input type="checkbox"/> 沒病名或無此ICD9===== (0)	<input type="checkbox"/> 有IC卡序被轉為自費案件== (0)
<input type="checkbox"/> 藥價金額異常===== (0)	<input type="checkbox"/> A3主病名但未掛A3或B9案件 (0)
<input type="checkbox"/> 處置金額異常===== (0)	<input type="checkbox"/> 02案件或急診治療時間不符 (0)
<input type="checkbox"/> 看診次數超過5次===== (0)	<input type="checkbox"/> 批價與院所的調劑屬性不符 (0)
<input type="checkbox"/> 藥品 (處置) 重覆或超過20筆 (1)	<input checked="" type="checkbox"/> 醫令的執行時間與人員有誤 (2)
<input type="checkbox"/> 病名重覆===== (0)	<input type="checkbox"/> 當月醫令總量超過設定===== (0)
<input type="checkbox"/> 卡號重覆===== (0)	<input type="checkbox"/> 當次處方用藥品項超過設定 (0)
<input type="checkbox"/> 藥價天數為0或只報診察費= (2)	<input type="checkbox"/> 一年內首次安眠藥超過七天 (0)
<input type="checkbox"/> 顯示自定不檢查	

指定案件類:  病名重覆差異天數  天

全選 [A] 不選 [D] 確定 [Y] 取消 [C]

- 於「9 申報作業」「4.製作申報磁片」XML 申報格式『C 檢查錯誤』處，可看到有填報該醫令的『執行時間-起迄』及『執行人員代號』資料。

全民健康保險特約醫事服務機構門診醫療服務點數及醫令清單

服務機構: 3500000000	費用年月: 10304	流水號: 1	申報類別: 1	補報註記:	案件分類: 03
特定治療:	姓名: 陳瑞瑜	就醫日: 1030401~1030403	就醫科別: 01	給藥日份: 0	
出生年月日: 0830101	身份證: C	卡序: 2000	給付類別: 3	部份負擔: D10	處方調劑: 2
論病代碼:	病患轉出: N	依附新兒出生:		慢性病有效期間總日數: 0	
疾病分類號: 9249	急診治療:			給付提升計畫碼:	
主(次)手術:	轉診註記:	轉院所代號: N		照護註記:	

序	調類	項目代號	藥品項目名稱	頻率/成數	總量	單價	點數	註	執行時間-起迄	執行人員代號
1	0	00110C	診察費	103.00%	1.0	320.00	330		~	
2	2	62001C	62001C*顏面皮膚	153.00%	1.0	1300.00	1989		10304012146~10304012246	F.....
3	2	48011C	— 小換藥 (10公	140.00%	1.0	47.00	66	2	10304032154~10304032204	
4	2	48011C	— 小換藥 (10公	140.00%	1.0	47.00	66	2	10304020000~10304020000	

用藥明細點數小計: 0	診療明細點數小計: 2121	特殊材料明細點數小計: 0
診治醫師人員代號:	藥師代號:	
		項目代號 項目名稱 點數
		00110C 診察費 330

五、XML 申報格式新式醫令點數清單，亦需列出該醫令執行起迄時間與執行人員項目。

行政院衛生署中央健康保險局特約醫事服務機構門診醫療服務點數及醫令清單																	
流水號 1		資料格式 10 門診費用明細			服務機構 代號：350000000			實用年月 10107		申報類別：送核		案件類別 03		頁數 1/1			
特定治療代號：		姓名：病患			就醫起迄日：1010720			科別：14		給藥日份：0		主 述					
出生日期：0590923		身分證號：R112233445			健保卡就醫序號：2000			給付類別：3		部分負擔代號：D10							
檢驗計酬代碼：		病患是否轉出：N			新生兒出生日期：			連續處方藥有效期間總處方日數：0									
國際疾病分類碼：9244		傷病名稱及主要症候：下肢多處挫傷			處方調劑方式：2:未開(藥品)處方												
主手術(或置)代號：		傷病名稱及主要症候：															
主手術(或置)代號(一)：		傷病名稱及主要症候：															
主手術(或置)代號(二)：		急診治療起(迄)時間：			給付效益提升計畫代碼：												
轉診(檢)-代檢或處方調劑註記：		轉診(檢)-代檢或處方機構代號：N			整合式照護計畫註記：												
用藥明細點數小計：0		診療明細點數小計：13,934			特殊材料明細點數小計：0												
診治醫師代號：A123456789		藥師代號：			項目代號		項目名稱		點 數		審查欄						
診治醫師人員簽章：		藥師簽章：			00110C		診察費		320								
							藥事服務費		0								
							行政協助部分負擔		0								
							合 計 點 數		14,254								
							部分負擔點數		50								
							申 領 點 數		14,204								
醫 序	科 別	處 方 註 記	醫 令 調 劑 類 別	給 藥 日 份	藥 品 (項 目) 代 號	診 療 項 目 或 藥 品 材 料 名 稱 規 格	執 行 期 間 起 迄	執 行 醫 事 人 員 代 號	審 查 碼 號	影 像 診 察 部 位	藥 品 用 量 支 付 成 數	藥 品 頻 率	給 藥 途 徑 作 用 部 位	總 量	單 價	點 數	審 查 欄
1			0	0	00110C	診察費代碼XX	10107201016-10107201040	B987654321			100%			1.0	320.00	320	
2			2	0	72017C	72017C雙邊口術	10107201016-10107201036	B987654321			153%			1.0	7632.00	11677	
3			2	0	62010C	62010C皮下埋置避孕器	10107201016-10107201036	B987654321			153%			1.0	1475.00	2257	

## 『重要醫令編輯系統』新增『主次手術代碼』功能

版本需求：醫聖門診系統版本至 7.0032 以上

新增異動功能說明：

1. 新增『手術代碼』欄位，系統會自動判斷該醫令【手術醫令代碼為 62-88 開頭】是否需要填報再開啟重要醫令編輯系統視窗，如下圖示。

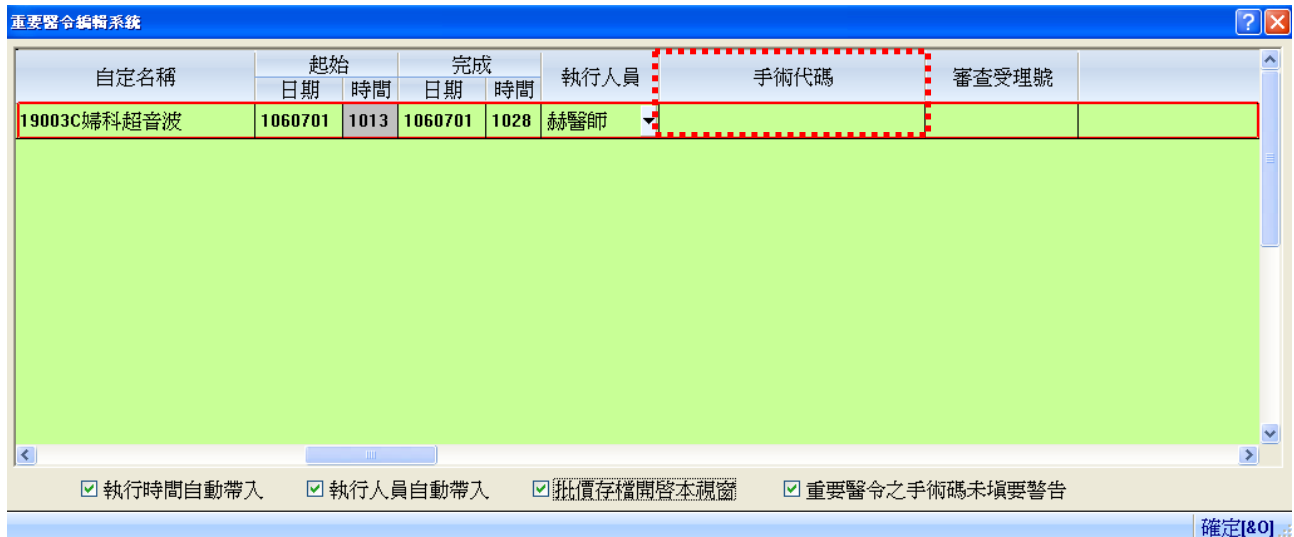

在『手術代碼』欄位空白處雙擊滑鼠左鍵，可開啟『主次手術代碼(ICD-10-PCS 代碼)』選擇視窗，如下圖示，用滑鼠左鍵連續點兩下勾選適合申報填報代碼，再按下「確定」回前畫面。

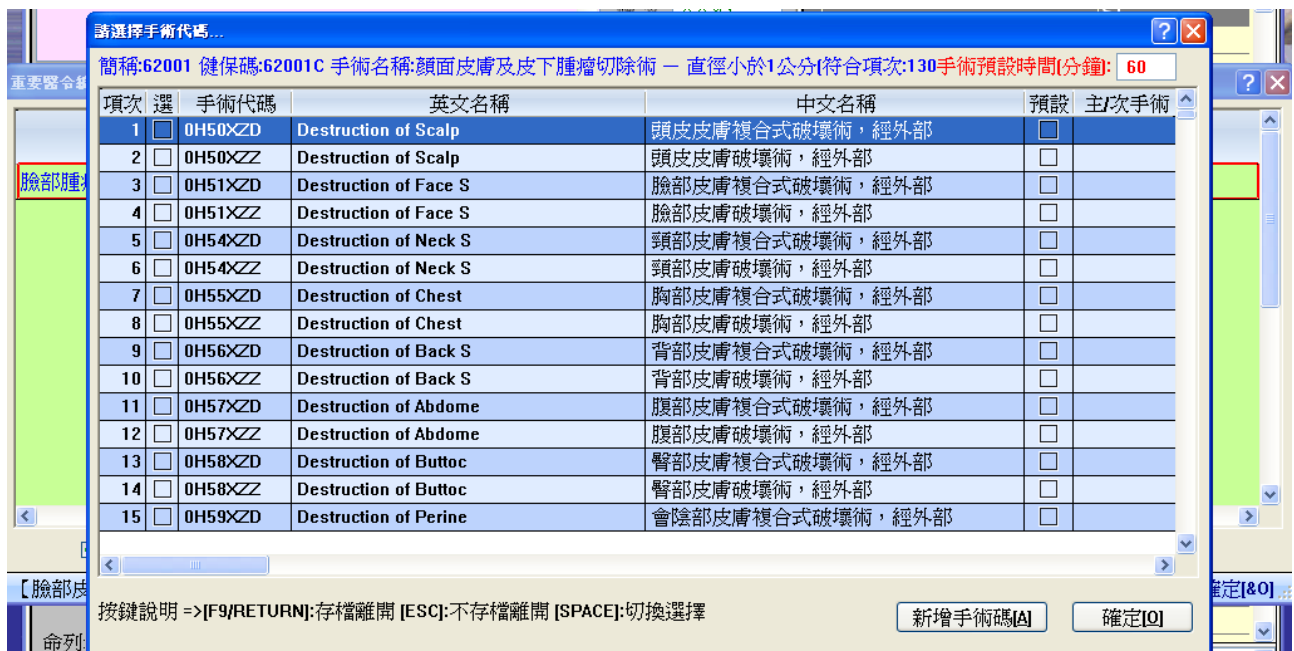

若曾在『4 藥品資料』內的「手術代號」欄位已有填入手術代碼資料，會先以預設值帶入，如下圖「手術代碼」欄所示。

2. 新增『備註／錯誤』說明欄位，當該筆醫令有錯誤會顯示在此！如下圖最右方欄所示。

3. 新增『重要醫令之手術碼未填要警告』勾選項目，如上圖工具列紅框處所示。  
 此項勾選時，手術代碼未填會立即出現警告視窗。  
 若關掉此功能(取消勾選)，未填時批價存檔即不提醒。可於申報前再填選適合代碼。

↓ 手術代碼比對提醒是依照健保署公告對照表（非絕對值），因此若出現與醫令對應不同之代碼時，會出現如下圖視窗，若輸入有誤，按『否』可重新選擇正確代碼；若確認為自填代碼無誤，按『是』即可批價存檔。

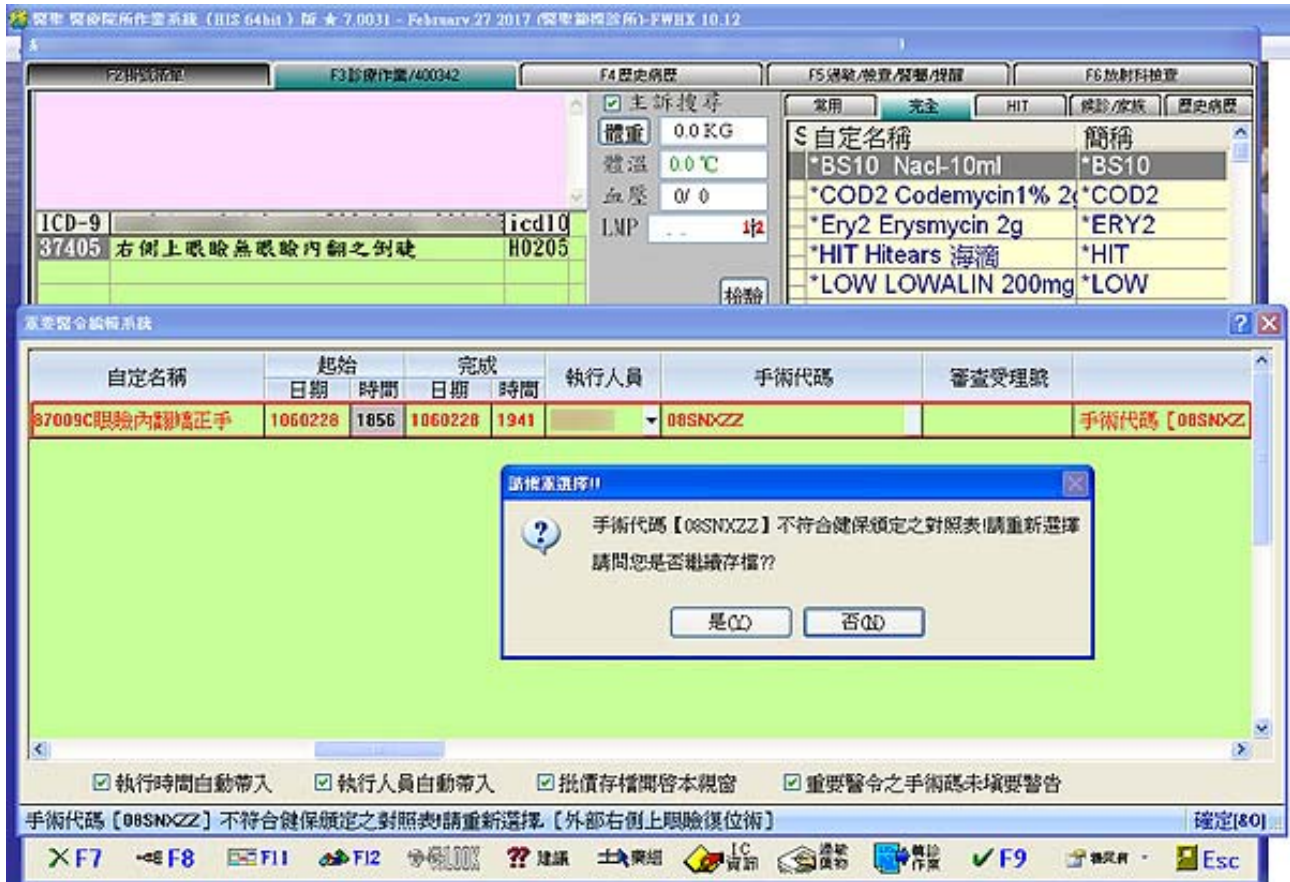

↓ 『主次手術代碼(ICD-10-PCS 代碼)』選擇視窗，雙擊滑鼠左鍵即可勾選該項目。依勾選順序，右方會顯示為主手術及次手術代碼，可選擇多項，但健保署提供申報 XML 轉出欄位最多 3 個。因此只會轉出前三順位代碼。

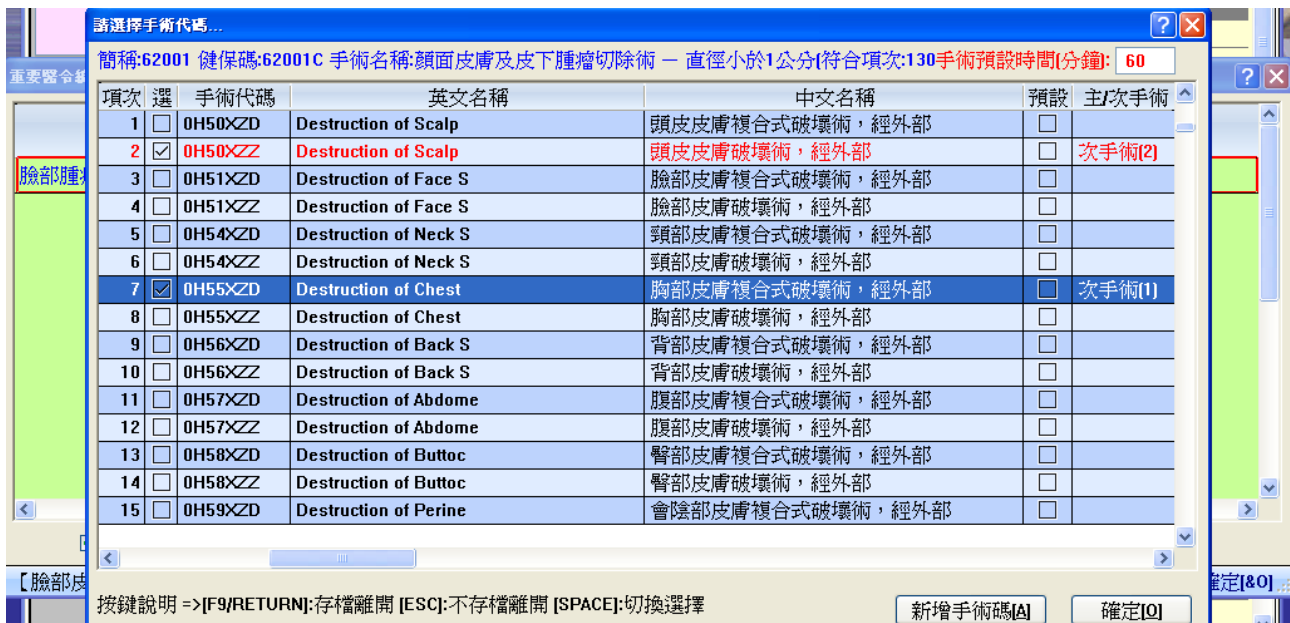

【注意！上圖項目若要勾選或不勾選，請在該項目上滑鼠左鍵連續點兩下執行！】

「9 申報作業」申報前加強檢核機制說明：

1、於「9 申報作業」「1.檢查申報資料」處，在「錯誤用藥內容」的瀏覽視窗新增「錯誤輔助說明」如下圖紅框處所示，可清楚知道該醫令的錯誤內容，並可直接按「進入病歷」修正。



按下『篩選錯誤』，可單獨勾選『手術或麻醉未加成與手術碼空白或有誤』項目，如下圖藍框處所示查看錯誤內容並加以修正！



2、於「9 申報作業」「4.製作申報磁片」XML 申報格式『C 檢查錯誤』處，『主手術代碼』未填報時，會出現『【主(次)手術】03 西醫手術或 C1 論病歷案件(主手術代碼)，必填』之錯誤提醒訊息，請用戶進行修正作業。

全民健康保險特約醫事服務機構門診醫療服務點數及醫令清單 (醫聖模範診所)

服務機構: 1111111111	費用年月: 10607	流水號: 1	申報類別: 1	補報註記:	案件分類: 03	案 流水 姓名
特定治療: 01	姓名: 金富貴	就醫日: 1060701	就醫科別: 03	給藥日期: 0		03 1 金富
出生年月日: 0960201	身份證: SC98765432	卡序: A000	給付類別: 3	部份負擔: D10	處方調劑: 2	
論病代碼:	病患轉出: N	依附新兒出生:	慢性病有效期間總日數: 0	給付提升計畫碼:		
疾病分類號: E139	急診治療:	轉診註記:	轉院所代號: N	照護註記:		
主(次)手術:						

序	調 類	項目代號	藥品項目名稱	用量/單位	頻率/成數	給藥途徑	天數	總量	單價	點數
1	0	00110C	診察費		109.00%			1.0	352.00	384
2	2	62002C	臉部腫瘤切除術-直		153.00%			1.0	2520.00	3856

用藥明細點數小計: 0	診療明細點數小計: 3856	特殊材料明細點數小計: 0
診治醫師人員代號: R121747209	藥師代號:	

項目代號	項目名稱	點 數
00110C	診察費	384
	藥事服務費	0
	行政協助部分負擔	0
	合計點數	4240
	部分負擔點數(代:D10)	50
	申請點數	4190

(\*紅色:錯誤欄位 藍色:必要欄位 黑色:其他)

合併分析 列印錯誤資訊 費用總表 篩選錯誤訊息 完全 離開

TEL : (07) 315-4932 ; 315-4871 FAX : (07) 315-4827

TEL : (02) 8972-5837 FAX : (02) 8972-5841

手機服務專線 : 0939-373262 ; 0982-218581 ; 0982-218876

Internet 網址 <http://sc-dr.com.tw>

VPN 網址 <http://10.252.3.82>

若有任何操作或使用上的問題及建議，請電洽醫聖客服專員為您服務！